中華郵政局特准掛號認為新聞紙類

盛京時報

The Shengching Shihpao

民國八年　大正八年　陽曆六月二日　陰曆五月四日

發行所 奉天大西門外 盛京時報社

選論

教育界之暗黑

目下中國各事。就中吾人所最為深憂者。即教育界之暗黑是也。北京各學校。罷課既久。目前教育部。訓令北京大學等二十三校。及京師學務局所轄各學校。限三日內上課。各校校長教員等。促學生上課。學生等不肯。校長教員等遂辭職。學生等因學校無主。相率出校。徒消費貴重之光陰。又此次風潮。不僅北京。漸傳播於全國。今不講適當之處置。則將呈學政無教育機關之狀態。將使數十萬學生。俱成無賴之徒矣。

抑學生之風潮。遂至如今日者。彼煽動者之罪狀。誠屬極重。而使有煽動之餘地。則未始不由教育界之缺陷。教育部以及各校長教員等。凡投身教育界者。均宜自責。窮其原因。而講善後之策也。吾人竊思教育界之第一缺陷。即在未確立教育之根本思想。徒教授枝葉之學術。吾人關於此點。擬另行論述。今只對於教育界諸氏。求其反省。目下當面之問題。只在速使學生上課。即教育界諸氏目下之義務。在使學生上課。研究教育之根本問題。乃為其次之問題。使學生上課之第一手段。吾人不得不望大總統之英斷。不宜單發明令。更宜講實行明令之手段。不宜單為取締抵制日貨等迫商人等行為之消極方法。更宜講求使學生上課之積極手段。積極手段之第一着。即在急速選任教育總長。國家教育機關之根本。在於總長。根本不確立。枝葉何得繁茂。第二吾人希望各校長教員。自覺各自之責任。諸君若自覺身在教育界。身任教育家。日睹今日學生之極端放縱。蹂躪國法。豈可袖手旁觀乎。豈可徒以引責辭職。終其能事乎。諸君中竟無一人或數人。奮然而起。出為教育家之行動。吾人深以為怪也。諸君之學生。即口倡愛國而奮起矣。方向雖誤。尚有愛國之念可嘉。諸君若不肯努力糾正彼等之誤解。使復歸於學業。則是諸君之愛國心。更在彼等之下。諸君對於學生豈得不恥乎。第三吾人所欲希望者。政治家諸君。應將學生置於政爭之外。學生為次代國民之中堅。使其埋頭於政爭。失研究知識之時期。不僅大害於社會。且實有害於國家。元來政治家雖以政爭為事。而其目標。則不可不在國家之利害。明乎此。則當知誘惑學生為極大之罪惡。吾恐其始煽動學生等之政治運動。至今日亦當自悔其罪矣。使形成次代國家之學生。彷徨迷路。毫無所得。實為國家之大事。大總統以及政府當局。並民間之政治家教育家。應相共協力。速籌使彼等上課之法也。

匈牙利紊亂之詳情

據某外報載匈牙利自休戰以來歸還之兵士皆染有俄國過激派思想無一再從事耕作者與俄國過激派提携有共產革命之計畫故該政府一面布告戒嚴一方捕獲該黨要人二十四名因之國內大起恐慌遂惹起國民全部反對此為第二次革命之原因也又加魯里大總統使內務會議決聯合國如何取匈國之食糧並財源使國民陷於危殆時其對抗雖取消極的然亦抱定有不承認之決心最近該內閣決定公體辭職舉國內之全政權悉委諸無產階級者由曩被逐之共產黨總理加爾培氏組織臨時政府於是而無產階級之獨裁政治發現矣當於內閣成立時所布宣言（一）廢止所有階級及貴族之稱號（二）實行政教分離（三）削除強制的課稅（四）地方行政權由勞兵會承繼（五）創設革命裁判所（六）兵員即時入伍此等發布之趣旨實與匈牙利國之存亡但兵士能盡本分之義務與否尚未可定今依政府手段雖有軍隊紀律嚴肅之苦心而以匈俄同盟締結為目的之外務委員別拉龔氏提倡全世界勞動者無產階級執掌政權極力維持社會黨與共產主義者又謂彼等發電請求烈寧政府指導希望匈俄締盟已得俄國過激派熱心之回答如斯社會黨之勢力日盛國內皆變為過激派與俄國勞農政府提携努力實行

英國產最優良之豚六種（其六）

小形白牡豚

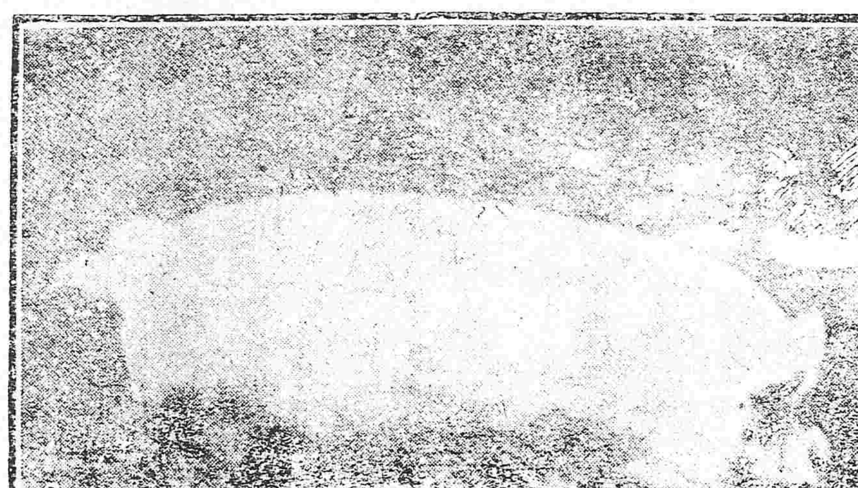

留日江監督之通電

各報館政學各界公鑒留學諸生憤於外交之失敗以五月七日要求使署假地開會以籌雪恥之法事既未遂乃聚集千餘人整隊執旗示威道上致干警令旋被拘捕辱我國體累我青年恥且增其雪於何有庸也身為監督自審責任之所在不敢放棄於事前竭力譬解並以親相要約以期息事寧人不敢不宜布意見以告諸生幡然悔悟俾學界秩序歸於寧靜前電具在我國人猶憶之此乃者諸生鬱憤之餘繼以遷怒以為事變之起庸不□限止於前宣布於是攻訐之不足則繼之以評鐵馳函駁詰之不足則繼之以傳單近以促學界之安寧遠以亂國人之觀聽此則庸之譽所在責任所存不容不辨之也彼罪庸者其詞有二一則謂日警捕人出于庸之指使試思彼國領土以內其警察執行職務猶必待外國官憲之指揮則其國之主權將屬於何地且庸又何故而為越俎之謀乎使被捕而在監督處猶可說也今在通衢大道之上呼囂奔走一方干涉一方抵抗交鬨不已遂至見縶此為日共睹之事而謂庸能使之豈非大謬也耶繼則謂青島直接還附問題庸對於吳一峯柳飛雄二人曾有反對之言論然庸抵東以後其職守限於管理學務已耳政治上外交上之一切問題自有負其責者主持其事庸又何故犯患不出位之訓以議之且留學生之研究政法洞達世界大勢者亦夥矣又何為獨對於一二學習工業之學生而語以國家大計耶試問數月以來庸對政府有無如何之建議對於公衆有無如何之演說其他則新聞雜誌紀載縣其中有無如何之言論而乃不顧事實不論是理趨於交惡急民氣勃興之時強以之辭以行其誣衊之計甚者至加庸以賣國之名稱庸自顧生平經語能乘一顧足於外交界以過去言則司法事業上無賣國之一事跡以現在言則教育事業上又無賣之機會抵任以來為施其學務起見與彼國之教育家以及行政機關往來酬酢感情融洽固無庸諱然與外人並未訂一合同借一款項謂之賣國其誰信之庸抵東以前一年之間大小風潮凡十次東渡後蓋必籌措孜孜不敢意以迄於茲肇事之案此其第一次且倘庸而脂韋梯滑以希容悅於前不禁阻於後不勸誡則決不至於拂諸生之怒以一身為衆矢之的如今日者顧其如責任何也庸奉國家之命而來此無異諸生之父兄師保親以其管理之權授之我也倘於一事之起初不警以害使之改變終不曉以事理使之悔悟之俾我留學界日陷於意氣用事與理泯滅之境則庸即無異於逢惡長惡之人上之將何以對國家下之亦無以對諸生之尊庸所慎者在此不在彼也諸生迷而不悟以好意警忠告之言等於仇敵初則以止學生開會經費國近月以撫慰受傷學生及援用裁判手續救濟被告為市恩指論為加莫知所謂庸也德薄能鮮既無以善其始復無以善其終日夜勞皇皇殆疚已歷電陳請政府免其現職但念學界秩序日亂一日今日之事如此他日之事可知後此一年一開會一會一風潮滅裂之患恐尚有甚於今日者我國之其有以挽救之否也聊布愚衷敢希明察留日學生監督江庸

德國經濟狀況之駁議

（二十四日里昂無綫電）凡爾賽消息藍超伯爵於下午三時行抵凡爾塞德國提議成一鉅本須費時九六日方能審之始終預料和約可在十日或十五日之內簽字赫爾維氏在戰勝報摘述答覆文如下吾殊張大其詞其一吾人已使數兆之波蘭人亞爾薩斯勞蘭人丹麥人脫離德國則德國決無六千七百萬待養之人吾人所取德國之商船為四百萬噸惟須知德國擊沉吾人之船舶以達一千三百萬噸薩爾煤區雖為法國所有而德國勸爾煤區尚餘煤斤數萬萬噸其餘可用作燃料之煤斤至少有八千萬噸尚不在內至於法國北部之煤鑛則為德國掠無餘今德國失去波斯那尼亞所產之穀類波蘭所產之鑛石然德國儘可購波蘭人之穀而向法人購買鑛石余以此結論答覆德國所陳關於經濟條件苛刻之哀訴以為乃傑作也

偵探短篇　一封書（四）（君玉譯）

即閱瀰爾之屋主人。亦未知也。霎時。閱瀰爾已自猶太人寓廬而出。出時。亦無人能識為大偵探閱瀰爾也。蓋時衣敝舊之衣。跣決踵之靴。握粗劣之杖。狀殊偃蹇。初則欵步向右而行。將及已門路一欠伸。則其容貌。又復大變。奕奕有神之眸子。已一變而無光之白珠。昂藏之身軀。已一變而為聳肩縮首。背亦傴僂。方以手杖測路而行。儼然一瞽者也。行數武。忽觸及一物。幾仆。以手捫之。忽掣得一人之衣袖。讀者當知。其人為潑爾門前者也。其人欲閃身過。而閱瀰爾喃喃曰。請問先生。此何地乎。其人不對。但凝眸視其無光之目。復以手揮其目前。閱瀰爾不少瞬。其人乃曰。盲人。而將何之。曰。往稅關。曰。去此數武。折而向右。是矣。又曰。而且住。吾當引而轉路。閱瀰爾曰。善哉善哉。先生誠忠厚長者。言次。乃攀其人衣袖行。路既轉。其人且思。覺其人衣袖之中。乃有刀柄。即迅。仍蹌閱瀰爾門次。閱瀰爾且行且思。其人豈謀我來乎。然則今夕之事。不甚險耶。吾固料第二次電話。必為若輩矯揉造作。特來賺我者耳。以理想推之。若婦為敵人所囚。婦乃遺書乞援。而通信之事。卒為若輩所覺。顧不審通信與誰氏。則姑與以際。使之與我通電話。俾得我電話號數及我姓氏。婦乃入其彀中。既得我號數姓氏之後。即擊而踣之。不使而我傾談。而第二次電話。實欲賺我逗留半小時之時間。俾暗殺者。我未出門前。賊至。彼暗殺者。今已伺吾門矣。雖然。吾固脫險矣。若婦又如何乎。念次。而適才電話中哀號之聲。似又迸其耳鼓。因曰吾必拯若婦。出水火而登衽席始已。遂乃邁步前。途遇馬車。詔御者以地址。一躍上車。御者但一揚鞭。蹄輪並舉。疾疾向漢保街馳去。移時。已抵漢保街口。閱瀰爾付資下。則街已黝暗。行人稀少。及至一零八號門前。黝暗尤甚。屋外為鐵柵。憑柵內望。則門前石階。隱約可辨。探懷索火柴。忽得鐵鈎及小鏈。（未完）

廣告

滿鐵定期船　大連出帆

榊丸（三四〇二噸）每星期五正午開往青島上海（由上海駛回之時還至大連）

神戶丸（二九三三噸）因定期檢查暫行停駛直至六月九日止

以上兩船均設有船內無線電信局

◎除本事務所外在營口遼陽奉天鐵嶺長春各站均發售聯絡船車票

◎兩船現均有設備無線電信機

◎發售船票時間在埠頭事務所至開駛之日午前十二時四十分止若在代辦所同于午前十一時二十分截止

南滿鐵道株式會社　大連埠頭事務所

日本郵船會社　大連出帆

濟洲丸　六月二日太沽牛莊行

高砂丸　六月十二日太沽牛莊行

代理店三井洋行大連支店

乘船票由本出張所自賣如有坐客請至本所購買　電話四六〇、二〇一

請看四鄭路鄭家屯站貨務處孫君景和字華棠及貨務員等之精明才幹

鄭家屯站貨物處孫君景和字華棠品正行端對於管理貨務事事不遺餘力且理外交尤稱熟手該站前處起落貨物事務繁雜自孫君至和了結該處長深資助至於外人語尤稱周到以各界人士莫不口碑全商號所轉運之貨物積壓之弊以故商民所輕取輕放以免損壞每每公暇之餘於同人卓辭勸勞之義以和靄勉顧為該局廣德人不求聯聲數語以表其精明才幹云爾

遼源山口公司　源發合　忠興棧　萬源棧　德記　益源湧　濟東公司　公興泰　東公司　巨盛東　德源店　利源公司　四鄭公司　順昌　大通棧　益和棧　巨成棧　裕昇東　華昌棧　盛東鴻　全啟

恭頌馬君岳五之德政

桓仁西區警察巡官馬峻山字岳五係東豐縣人為人老成練達精明強幹自去歲冬來桓辦理以來以保護商民為職志今春甫開四境不靖馬君率兵不時躬巡遇吃緊之際即身出外巡以防不虞而民等受其保護不感恩而戴德尤足嘉者時偽居韓民暴動之舉馬君防患於然派遣警士密秘訪查凡形跡可疑者立即取締一般偽民悉懷德均不敢萌異志以國際交涉大義使其安居守分勿自取其禍民等誠非淺學之人所能形容謹以數言布諸報端藉資傳誦俾父老之口碑與良名共垂不朽云爾　桓仁縣西區花尖子農商學各界恭頌

趙雲路啟事

本月二十一日敝人由哈乘晚九鐘火車同奉在奴時之火車失慎將帶柳條包內之衣服及北京國立法政專門學校畢業證書一紙如有拾得送還者酬洋一百元送交地點如下

奉天小西關茂林館

哈爾濱道裡警察第一署劉滋李宅

黑龍江地方審判廳楊汝珊

資本金肆千萬圓

朝鮮銀行奉天支店　奉天小西關路南

日本電話長五二一番　長五二四番　行長公館日本電話長五二三番　派出所電話日長二七二番　中國電話一九七號

本店　朝鮮京城南大門通

支店　東京、大阪、神戶、下關、釜山、平壤、仁川、大邱、元山、鎮南浦、群山、木浦、羅南、會寧、龍井村、大連、旅順、鄭家屯、遼陽、開原、四平街、鐵嶺、安東縣、長春、吉林、傅家甸、滿洲里、齊齊哈爾、哈爾濱、青島、濟南、上海、天津、海參威

出張所及

正金銀行奉天支店

資本金四千八百萬圓　拂込金四千二百萬圓　積立金貳千四百參拾萬圓

奉天城內四平街

電話　日一二一番　日二二番　中四七一番　日客用五三七番

總行　日本橫濱

支店　東京　神戶　大阪　下關　長崎　倫敦　里昂　紐育　桑港　兒斯安節兒　布時　孟買　羅兒卡達　蘭貢　新嘉坡　西貢　拉巴牙　馬尼拉　香港　漢口　上海　北京　天津　青島　濟南　大連　牛莊　開原　長春　哈爾濱　海參威

招商局圖南快輪准於舊曆五月八日即禮拜四晚由營口開往上海

代理客票店大西門裡眞正稻香村

東三醫院

開業已經閱十星霜能知滿洲之術風能為華人之体質且以親切叮嚀與醫士悉心主義

奉天小西關大什字街

中日合辦　正隆銀行奉天支店

本行除照一般銀行例理一切外注重各項事宜如左

各項以親切叮嚀為宗旨　一所有辦理存款放貸及匯兌事宜務主簡捷以餉顧主　一凡放貸各款以公債票為抵押者息率格外從廉　一兌換金銀小洋事宜照市價從優交易　一招徠

奉天新市街　電話六八〇番　奉天小西關

總辦　安田善三郎

本行　大連大山通電話長六八一番　電話中二七一番　長日二五二番

行分　營口　撫順　開原　天津　錦州　鄭家屯　芝罘　旅順　長春

天福樓南飯店廣告

啓者吾我本飯莊林立不求衛生者多本飯莊因鑒於此是以不惜重資在本天南門外北大街西二番地建築新式洋房數間一切開張店址一切至備用食具器皿均係由上海聘來有名技師治理各種菜別有佳味非特價廉物美且快炙人口包辦酒席零星小賣無不應時特此佈告

商各界光臨為感　馬錫九

飯店主人　王志利　董克信　啓

電話一八一番

悅來盛棧祖意庭

緊要聲明

奉天日驛前悅來盛棧掌櫃張俠武刻因另有高就他去已於本月二十六日出號脫離本櫃關係如有中外各界與張俠武經手一切事件概與本櫃無涉恐未周知特此登報聲明

編譯社廣告

本社應社會之要求辦理中日兩國文字編譯事務營業要目如下

一編譯中日兩國官公文件

一繕寫製作中日商業廣告

此外一切普通文字均可代辦

希望者請至小西邊外六號樓房本社接洽可也

露嘉士大馬戲

啓者本班馬戲向在歐美各大戲場演藝頗蒙各界所贊許公推本班為環球第一大馬戲今為游歷到此特就奉天小邊西門外車站西空地獻技一月准由本月三十日起每日准演屆期務望各界士女先覩為快萬勿失此機會也

每日早演午後一時開五時止晚演六時開十時止包廂六位十五元、特等每位三元、一等每位二元、二等每位一元、三等每位五角

露嘉士主人啓

恭頌大孤山縣佐龍公雨之德政

溯我大孤山學務興辦有多年頗有進步校長宋作哲不無功今年經我公提倡紳商贊助又添設女學一所有姜都田者姜洽兩運動女師之長未遂私願句串學生佔舍射擊之端拍電省長訐告宋校長破壞大局如非我公熱心教育於維持則孤山學務不堪設想本紳等於創辦學務之人仰先生之品學文章之德澤時以報端聊誌銘感

大孤山紳界恭頌

時刻表　幹線　大石橋　蘇家屯　撫順

中國局勢

●廣東突形危急（卅日發 廣東專電）
粵局風雲頗急莫榮新刻已下令戒嚴駐湘滇軍亦令急赴廣東現在製造局附近連營設防以備萬一其司令部則在粵漢鐵道停車場附近嚴重警戒鐵道綫路

●排日團情同盜匪（卅日發 漢口專電）
漢口排日團漸形惡努已有數處發生掠奪情事
又電云軍署接到海南島來電云舊日龍濟光之所部近在該島謀反形勢頗為可憂其一聯隊刻已振旅在澄邁地方佔據縣知事衙門□□□（電碼不明）軍隊殆已與之勾結刻已解除武裝

●軍政府慰留各代表（卅日發 上海專電）
軍政府又復電慰唐紹儀留任除章士釗□□（電碼不明）兩名往訪李純外其餘南方代表均仍滯留上海

●預備善後大借欵（卅日發 東京專電）
新借欵團一經成立即行貸欵一億萬元以充南北統一善後經費另以一億萬元以償還舊欵之資但法國財政現狀因尚未便出欵現有日美兩國暫時代為分担支出之說

●常德騷擾之原因（廿九日發 漢口專電）
此次常德騷擾日人被害之原因傳聞係馮玉祥日前關于山東問題曾召集軍隊學生在練兵場為激烈之演說所致

●海籌軍艦抵威交代（廿九日發 海參威來電）
據海參威來電中國軍艦海籌號已經駛入海參威港內與碇泊該港之海容艦交代海容艦不日近當向福建航行惟海容艦長林大將將轉為海籌艦長仍然駐劄海參威

●政府電訓陸專使內容（卅日發 北京專電）
確聞政府發兩訓電致巴黎陸專使（一）如山東問題事實上萬難保留即行簽字（二）和約簽字後關於國際聯盟要案先行準備即可歸國以後以駐在公使接辦加盟之事云

●譚啓瑞電告已抵武鳴（卅日發 北京專電）
政府前派譚詣議啓瑞赴兩廣接洽茲聞譚君昨日（二十九）電稱於宥日安抵武鳴俟與陸上將會面後再將接洽諸形詳報云云

●尚無續開和會之轉機（卅日發 上海專電）
據某要人云唐紹儀之總代表地位依然堅固南方代表皆在上海毫無動作非有他種方法轉移局面則和議再開恐無希望耳云云

●取締排日行動之由來（廿九日發 上海專電）
上海中國官憲對於激烈排斥日貨之言動嚴行禁止所有排日一切運動已漸次加以取締蓋識者多恐一般人士驅於愛國之念陷於過激之行動或竟至對於個人而加以暴行也

●湘省南軍果不靖耶（卅日發 北京專電）
聞政府接報彼茶一帶南軍又在蠢動之勢昨特電張湘督查明情形詳報並令轉飭[illegible]旅長嚴密戒備以遏亂源同時並有電致張旅長

●電令湘[illegible]南軍罷戰（廿九日發 廣東專電）
數日來湘北南軍[illegible]克明之部與[illegible]信[illegible]之[illegible]互相戰鬪目下仍在交戰中軍政府對此特開政務會議命其中止並致電附近南軍從中勸解

●吳總司令首途赴京（廿九日發 漢口專電）
吳光新因計畫宜昌方面之防備須與政府接洽特于二十八日首途北上

●吳光新來京參列會議（卅日發 北京專電）
長江上游警備總司令吳光新為參列中央緊要會議由宜昌啓程乘專車到京公府派紅牌瀛東在站迎迓吳總司令即于今日（三十）上午赴衍慶樓晉見大總統

歐美時事

●福元帥對薩爾問題（廿七日發 巴黎來電）
福修元帥對于薩爾地方問題頗以為不滿意

●聯合委員兩大讓步（廿七日發 巴黎來電）
聯合國委員關于薩爾河流域及賠償問題稍示讓步

●威統領表示無意連任（廿七日發 巴黎來電）
威爾遜氏在旅法美僑招待會微露絕不希望下次大統領候補之意

●觀察和議調印與決裂（廿八日發 巴黎來電）
據媾和委員觀察云聯合國與德國當于十日乃至十五日之間調印倘條約在此期間內倘或不能簽字則休戰條約必即決裂

●德內閣會議拒絕調印（卅一日發 東京專電）
據官場接電云德內閣會議決定聯合國倘不承認德國討案當即拒絕調印

●勞農軍大受壓迫（廿七日發 倫敦來電）
由列杜人組織之芬蘭赤衛軍與華人隊共同壓迫勞農軍刻已佔領比杜羅克拉

●限期研究德國要求案（十七日發 巴黎來電）
德國定于二十九日提出要求案聯合國關于該案研究五日間再與德國以簽字猶豫期間為五日云

●德國定期提出對案（廿六日發 巴黎來電）
德國媾和對案定於二十八日午後提出

●激軍進攻波羅的海（廿六日發 巴黎來電）
里堡消息云過激派軍因天氣溫暖進攻波羅的海各區域五月十九日以後在司扎洛至下司扎一帶猛烈爭戰

●定期交付奥代表條件（廿八日發 巴黎來電）
四大國與協約國及聯合國之外相於日、代表二名決定於金曜日向奥國代表交付領土空中陸海軍問題等條件至經濟及財政上之條件隨後通告德系與國依照此次之條約減少人口六百萬人奥國軍隊一單純警察之用最大限度不過二萬五千乃至三萬人海軍全然廢止分配於協約各國云

●德人提出之議案（廿七日發 巴黎來電）
德人後提出其對答之請將於明晚（二十八）交與和會德人特別印刷機現日夜印刷各該議案云云

西比利亞問題

●承認聲中之羌帖市價（卅日發 哈爾濱來電）
此間現有各國承認鄂穆斯克政府之說是以羌帖稍形漲價

●鄂市將開化學大會（卅日發 哈爾濱來電）
鄂穆斯克市定於六月二十日特開化學大會以資研究各種理化學應用事業之發展

●北俄代表抵鄂穆斯克（廿九日發 哈爾濱來電）
北俄政府代表克拉金公因與鄂穆斯克政府接洽刻已行抵鄂穆斯克據聞其任務頗為重要

日本近情

●鄂政府頗有承認希望（卅日發 東京專電）
日本政府電致媾和會議通告承認鄂穆斯克政府四國會議亦即發表承認該政府但附以尊重俄人自由實行憲法政治之兩條件

●大隈侯贊成新借款團（卅一日發 東京專電）
大隈侯對于新借欵團頗示贊成謂此項計劃與中國及四國均有利益云云

●哥克斯銀行之計劃（卅一日發 東京專電）
法國哥克斯銀行企圖發展擬為世界的金融機關台灣銀行亦已加入此項計劃將為東洋代表銀行

●德大寺公病危（卅一日發 東京專電）
德大寺公病勢日益危險現已實行根夫爾注射

●日本米價又形增漲（卅一日發 東京專電）
定期米價刻達四十圓尚有增漲之勢此間各報論評均云食料問題之危機迫在眉睫等語

●中日學生將開會和解（卅一日發 東京專電）
中日學生間刻因山東問題彼此多所齟齬茲為求其諒解起見定于下月二日開會演說以緩和留學生之氣勢

●藏相發表新借款意見（卅一日發 東京專電）
高橋藏相在政友會政務調查會發表曰新借欵團在主義上則贊成美國提案但其詳細項目則尚須商議滿蒙權利不在其內一案已經各國諒解並云合辦事業本與借欵不同然則一般企業之活動斷無被其拘束之虞云云

●決定對華借欵之宗旨（三十日發 東京專電）
日政府關於對華借欵團決定務須保護山東鉄道延長線（高徐濟順兩綫）之已得權利但附以滿蒙地方不列入新借欵團之目標為條件

●望月氏在美患病（卅一日發 東京專電）
遊歷歐美中之望月小太郎氏近在紐約患病現有與石井大使一同回國之說

●西侯定期返國（卅一日發 東京專電）
西園寺侯定于八月下旬由馬爾塞揚帆回國牧野男則擬暫留巴黎以便處理殘務

●日英皇儲交相遊歷（卅一日發 東京專電）
日皇太子殿下現擬往訪英國旋即遊歷歐洲其御乘軍艦刻已內定為金剛又電云英皇太子殿下定于八月貴臨加拿大議會旋即遊歷日美兩國

●兩總務質問借欵問題（卅一日發 東京專電）
憲政會濱口町野兩總務分別往訪內田高橋兩相質問新借欵團問題已而退出濱口氏語人曰政府關於滿蒙問題似尚未經各國諒解但政府向予聲明借欵團代表會議倘不承認帝國主張則暫緩加入亦未可知云云

命令專電

▲大總統令（五月二十九日）
▲任命吳滄洲署陝西督軍公署上校參謀此令▲內務總長錢能訓呈准河南省長趙倜咨河南省會警察廳警正鄒廷鑾張履泰劉金柏余恩綸試署警正胡德與懇請辭職均照准此令▲內務總長錢能訓呈准河南省長趙倜咨請任命游夏為河南省會警察廳警正耿霞等李霆輝試署河南省會警察廳警正均照准此令▲內務總長錢能訓呈准奉天省長張作霖咨請將奉天營口警察廳警正劉鍾秀試署警正佟賢楨免去本職均照准此令▲司法總長朱深呈山東招遠縣監犯王思利阻止同監人犯脫逃致被拒傷情堪矜憫請宣告減刑等語本大總統依照約法第四十條宣告將該犯王思利原判執行徒刑刑期十年減為執行徒刑刑期七年以昭激勸此令

陝西人民之來電
上海唐朱總代表及各代表廣東軍政府北京國務院各省督軍省長均鑒前者南北停戰陝西獨罹兵火之苦者四五閱月幸我代表諸公及各方要人關切陝禍不忍秦民獨死於砲火之下遂約双方停戰派張衛玉為停戰劃界監視員至是關中垂斃之人民始有再生之轉機諺云救人如救火陝中人民望張使之來如大旱之望雲霓甚盼其早到陝一日早得一日安寧也不意臆傳至兩月之久始見使節西來似視水火中之秦民毫無動於中者及入關之初即有不劃界之聲明智等猝聆之下如墮五里霧中悶葫蘆不知賣何藥意者陝事從此絕望耶夫張使唯一職責劃界也非調和軍隊也抵陝時亦宜履行職權不當涉及他事乃竟出人意料放棄劃界而不為反越出範圍指某某軍隊也某某土匪也枝節橫生殊非所以救陝西而弭亂源之道至今他處戰雖停而乾縣以未劃界之故圍猶未解紛糾日甚禍機以伏此張君之功也且乾縣既明明認為靖國軍奉而張使必曰以人歸許以地歸陳奪之一方與之一方豈靖國軍不能處分之須勞他人代為之處分乎不然豈劃界員所宜出乎據道路聞傳張使在渭北猶有運動軍隊之嫌疑雖其不可盡信要亦絕非無因夫可貴能排難解紛者在消患於無形非添薪以救火苟若相護一方以引起他方之反感是不止亂適以助亂智絕不為也智等秦人也秦省之治亂安危有切膚之利害關係昔者望之殷不覺責之深謹將經過情形約畧陳之卽知張使入關以來所謂劃界與停戰者固如是也陝西公民張智倪寶初李成安王一劉倫貴浩然席厚安孟子徐黃越等一千二百餘人同啓

李奎元報告軍隊駐地
參陸辦公處調查各軍駐地昨日駐湘陸軍第十一師師長李奎元呈報該師駐地（一）師本部機關槍砲兵一營駐長沙（一）第四十一團砲兵三營駐寧鄉（一）第四十二團駐湘潭（一）第二十二旅旅本部第四十三團駐瀏陽（一）第四十四團駐東坪（一）第二十一旅旅本部駐省垣（一）砲兵二營駐漢壽（一）騎兵第十一團駐漢口劉家廟云

游刃有餘

文曰 舟車足以代步 沙山

投標廣告

信崇焚失聲明作廢廣告

遺失地照聲明作廢廣告

代辯農安縣立第一高等小學校校長李頌三先生證遺汚蠛之廣告

三炮台香烟

到底是好

講究香煙之優劣

三炮台實在是好

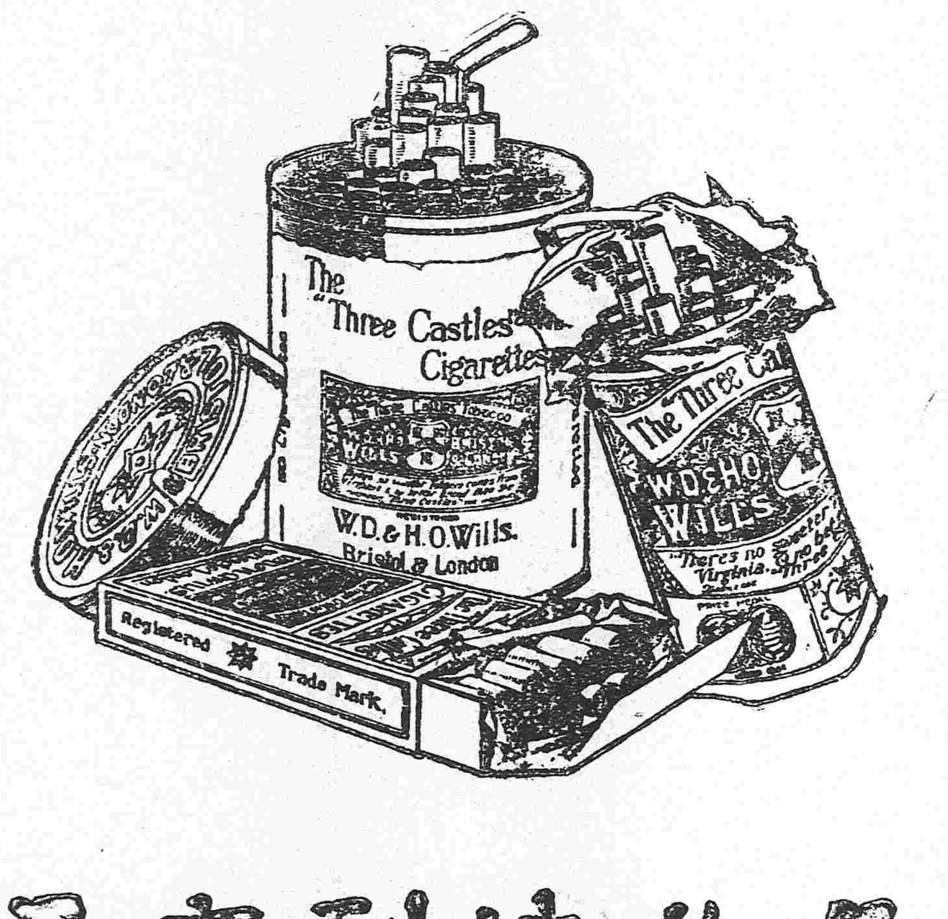

馳名久遠到底是好

中國各大煙店均有出售

英美烟公司

(94)

確在英國名廠製造

營業課目

軍裝軍械 硬煤烟煤 羊毛皮件呢絨 包辦工程
各種機械 五穀雜貨 電氣機械器具
鐵道材料 海味肥料 滊車並其材料 代理
五金雜貨 油類木料 焦炭硫黃黑鉛 水火保險
銅鐵水管 道木洋火 綿花洋絲洋布

株式會社 大倉組

總行 日本東京市京橋區銀座三〇七

分行 北京 天津 營口 上海 九江 香港 安東 倫敦 紐育 孟買 西士呢 大連 本溪湖 等處 日本各地

奉天出張所 奉天十間房 電話五六五番

桂華月光肥皂

桂華月光肥皂

本號特製桂華月光肥皂專以品質本位爲主義廣希風行中外起見惟恐仮冒之貨殊多士商惠顧有碍且其出群特色亦未週知茲將各項臚列于左

計開

一、桂華月光肥皂浸水攪動生泡極多以是浣衣工少而功倍無論葛布絨布其餘一切衣布均使鮮潔光明無須搗之以傷衣巾不傷鈕釦不損誠能速用者讚稱效力之偉及靈便無儔

一、無論洗濯何物切少片浸水時許再將所浣之物於桶盆之內用桂華月光肥皂均擦然浸之水中本皂氣灌注垢汚自除倘遇冷地熱湯鎔化尤妙及水浸移時將物提出一漂便潔如未淨盡可再擦之少時漂以清水而後晒之絨呢等仿此洗法

一、洗衣時須拂去塵氣一切用法如前方能使點垢不留纖塵不染

一、能使白色布浣潔如雪彩色布濯艷如花總左漂時得訣水泡之餘瀝盡去則濁垢滌而清光來

一、浣物能使精潔皆因桂華月光肥皂本質先極清潔而又加意製造所致本號親臨監査自信方期共信

一、無論何人用桂華月光肥皂能指出品質未善合用不便者將原價奉還外賞銀若干並不食言

以上各項確有明効用者切勿遲疑本號爲一掃天下塵垢宗旨所以不敢自私公諸同好請嘗省之方知言之不虛也

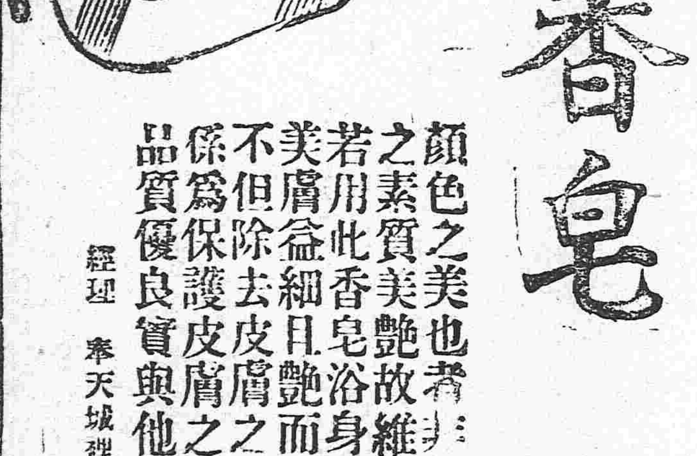

九重綠香皂

芝蘭黑香皂

顏色之美也者非假脂粉能使皮膚之素質美艷故維新佳人居常淡妝若用此香皂浴身洗臉定能使天然美膚益細且艷而此二大香皂用之不但除去皮膚之汚垢其配合原料係爲保護皮膚之高貴諸材料是以品質優良實與他品迥不企及也

經理 奉天城裡 寺庄洋行

婦科調經宜男丹

婦人經水一月一行謂之信水方書以爲熱斷則爲寒然亦不盡然也且婦女信水易斷而難盈昔傳古方多以辛香燥熱之劑以暖子宮不知辛熱偏助陽氣香燥反耗精血況婦女性情多鬱多氣多鬱則火旺鬱甚則血虧氣滯或行經崩漏反常子宮寒冷經水不調 [illegible]

奉天大南門裡省立女工傳習所隔壁崔氏獅香藥房獨家出售

上海 人壽醫藥舍 餘年氏 秘製

珍珠鏡面散

沈製羊脂珍珠粉鏡面散專治男女老幼上海粉刺雀斑等類統治之 [illegible] 每瓶現洋五角

沈製生髮膠

男女老幼脫髮禿頂包可生新髮黃白轉黑能烏大洋五角小瓶每瓶現洋二角半

美國威爾士製 奶香白玉粉

閨閣女界可代粉且滿面芬香每包 [illegible] 角

上海貿易製藥公司 最新發明美容奇藥

湯森氏生毛髮藥水

此藥效驗神奇長髮極速凡病後血枯髮脫去之生亮禿頂及脫髮等皆可用此藥擦之破天荒之奇藥也每瓶現大洋壹元每打現洋拾元

治雀斑藥 愈斑光面水

此藥專治雀斑及汗斑等症極有效驗 [illegible] 每瓶現洋壹元

治酒刺藥 面皰藥水

此藥專治面皰粉刺酒糟鼻風刺赤症只須將此水擦過千日能見效 [illegible] 每瓶現洋壹元

美容奇藥 皮膚白色素

此藥能使肌膚白細嫩滑治老幼男女面上諸症之不見美奇散塗之效見其效也每瓶現大洋壹元

遺精聖藥 媧皇補天丹

精者人身性命之根蒂凡人未交媾之時其精涵於血中及至交媾慾火動搖周身流行之血至命門而方變爲精乃一身至寶何等慎重若有交媾之時忍精不泄或幼年誤犯手淫精竅不固甚至夢遺滑精臨房不舉舉而不堅或見色流精未交先洩或既交不久精薄清冷此外亦有勞心太過相火妄動以致遺精者本主人得祖傳神方有回天再造之功出神入化之妙專治腎經衰敗各種遺精及以上諸症功能塡髓壯陽補子嗣先天之不足培後天之基礎雖曰白髮老翁多病男子陽萎亦能復舉如或不信請速服一月至行房時自然腎關堅固久戰不洩且精原加膠中玉可必本主人如出言欺人誓爲京血動物 每瓶現大洋二圓每料五瓶現大洋八圓○月製遺精必愈膏藥按貼命門能攝精不洩每張現大洋七角總發行上海盆湯弄崔氏獅香廬○奉天大南門裏崔氏獅香廬仝啓

到森貼拔毛藥膏○此膏能拔頭髮鬍鬚及一切不應生之毛均能拔去每瓶現大洋一元

化痔

痔瘡之種類甚繁有牝痔脉痔腸痔之分又有痔漏血痔氣痔之別究其患痔之原大都濕熱下注勞過度以致筋脉橫解 [illegible] 每瓶現大洋一元 [illegible] 總發行上海盆湯弄崔氏獅香廬分行全啓○奉天大南門

痰

咳由痰生痰消咳自止故止咳必先消痰此理人盡知之試問痰何以消最妥的消痰藥品係何種則人皆茫然矣僕體弱患咳多年消痰無法恐久咳成癆遂不惜金錢日謀消痰之藥凡流行海上及普通治痰者莫不購食 [illegible] 咳愈甚則痰愈多日廢飲食夜不服眠神疲力乏骨瘦如柴癆象已形勢極可怖嗣後購得崔氏製半夏麴仿單照服旦夕服之以觀其效驗孰意吞服未幾忽思飲食咳止痰消 [illegible] 奉天大南門裡女工傳習所隔壁獅香廬謹啓

價目每大盒現大洋一元四角 每小盒現大洋一元二角 每打現大洋十三元二角 小盒試服現大洋二角

批發格外從廉 外埠郵購函便 郵票概作九五

西洋美人鏡香皂

香氣馥郁 品質優良

能使耐久 價格低廉

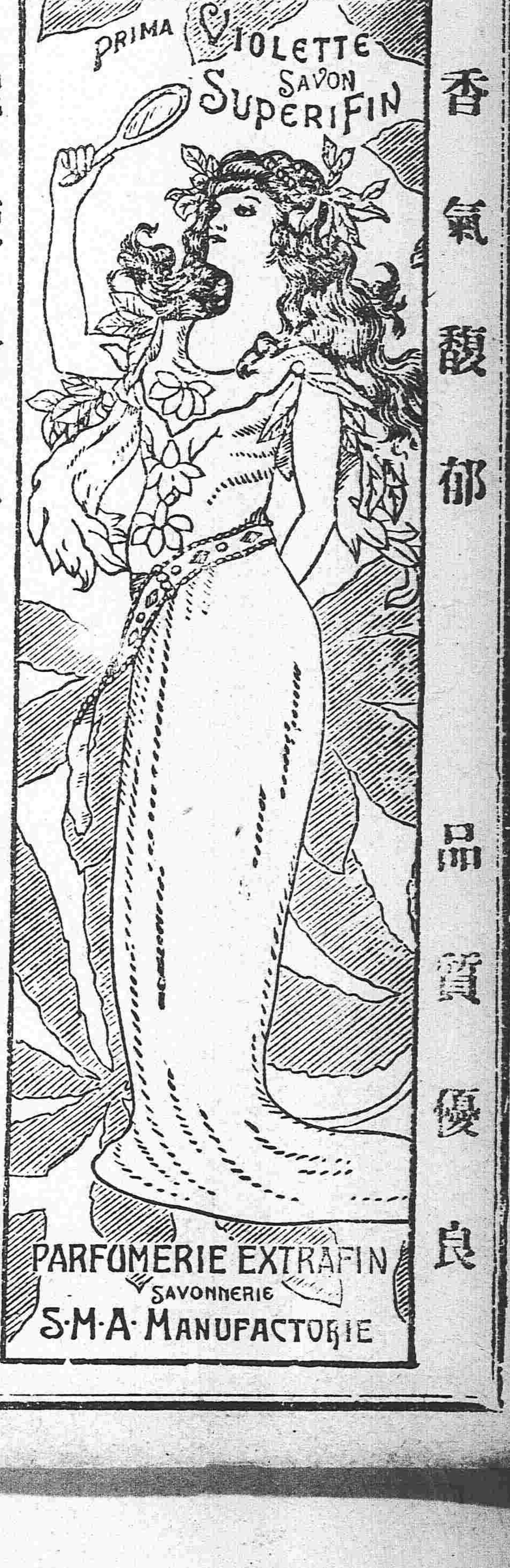

本報夏節休刊

明日(二日)夏節本報同人循例休息一日故星期二無報四日照常出版特此佈告

東三省新聞

▲奉天▼

●張使與孫師長之談話

孫烈臣師長於二十九日回奉即直赴使署晉見張使張使首先詢之曰和議既停前方軍情吃緊何以遽爾東歸孫謂此次係奉元首特派回奉與鈞座商酌軍事問題張問中央近日開軍事會議其結果對南方究取何種態度孫曰軍事會議已於二十七日終了大體亦已決定即催促各方面調人先行疏通總以和議繼續開會爲歸束語至此孫即赴張使所備之晚餐會並擬於三十一日上午在使署開重要軍事會議云（擬）

●張使防範學生之計劃

焚燒印刷品 張使以國家行政非學生所能干預而京津學界近因外交問題大起風潮恐奉省受其影響飭令各校校長嚴加禁止近聞京津學生團寄遞印刷品暗爲煽動特飭各校長嚴爲檢查如有是項印刷品寄到立即焚燬云

檢查郵政信 京津學生團視奉省學界爲無知每由郵局投遞信件暗中鼓吹當飭令警務稽查處每日派員赴郵局詳細檢查如有由外省學界寄來函件即行扣留云

參視團回鳳 鳳城學生前由該校校長督率七十名來省參觀近因京津學生風潮益盛恐該學生爲之勾串故於日昨參觀畢立即飭令回鳳以免鼓動云（擒）

●吳師長電告勦匪情形

使署消息張巡閱使日前接吳師長江省來電略云前因蘭西大賚望奎各縣起有胡匪多股業經商准鮑督將防邊軍隊抽調四成彙合各縣軍警協力兜剿茲據李團長報稱梗日在望奎縣境達子廟與匪接仗官軍奮勇直前斃匪五十餘名擒獲十三名餘匪向嫩源逃竄現正率隊追擊等語查此次匪勢蔓延五縣邊境若不先事肅清則邊防亦受影響惟飭洮南等縣嚴加防堵毋使蔓延奉界云云（擬）

●闞旅長回奉之別訊

暫編奉軍第一師第二旅旅長闞子貞日前由奉軍副司令孫烈忱同行回奉外間均謂該旅長此次回奉之原因全屬報告駐湘軍隊之一切事宜茲據另一消息謂該旅長自編入第一師後多有不洽之處因此擬請張使轉調他旅蓄意已久此次回奉純然爲其私事果然則可知軍官中之暗潮醞釀尤未已也（亡）

●總參謀宴會副司令

總參議張作相以副司令孫烈忱奔走南北倍極艱辛昨晚(三十日)六鐘特借德義樓讌會並招集使署各處處長以及一般文武重要人員爲之作陪一時車水馬龍頗極其盛（亡）

●劉營長由陝回奉

駐陝奉軍司令許蘭洲因某項軍事問題不便電商特派騎兵第二團一營營長劉升於日前到奉面見張使請示辦法已蒙張使傳見二次聞該營長俟張使示下辦法後即由返陝云（瘦）

●衛隊旅請領軍需

巡閱使署衛隊旅旅長張作相以該旅業已編制完全而軍需尚不敷用故於三十日詳請張使核准向軍械廠請領機關槍六架小鎗一百餘杆子彈若干現已領下發交該旅軍隊矣（則）

●五十八旅開赴北邊

張使前因邊防軍隊不足飭令二十九師五十八旅開拔前往茲據軍署確息該旅旅長石德山已將動員事宜籌備完竣定於明日率領全旅軍隊北往云（亡）

●陶廠長大宴賓客

新任造幣廠長陶勵青於舊歷二十九日正式接事時賀者盈門該廠長乃於初二日在四海春大開讌會在座者爲廳長旅長以下各員云

●吳局長擴充林務

林務局長吳恩培以本溪縣屬森林繁盛開採者日見增多若不分設機關頗有鞭長莫及之勢是以擬在該縣設立林務駐在所藉資就近辦理現正積極籌備云（毛）

●各軍需官來省領餉

向例於每月一日發放軍餉故分駐各縣軍隊之軍需官均于前昨二日到省如二十八師之軍需官陶貴祿及五旅之軍需官靳化邦已于日昨赴督備司令軍需處接洽矣（亡）

●檢閱衛隊員回省報告

陸軍第三混成旅巳改編爲衛隊旅因該旅第二旅駐在海城遼陽一帶故張巡閱使特派衛隊旅參謀長朱繼先軍務科員郝玉銘赴遼海一帶檢閱該團之軍械服裝茲於日昨回奉面謁張使報告一切云（秦）

●救濟婦孺會募到捐欵

奉天救濟婦孺分會去歲經上海派田瑞年君來奉運動各界發起分會當時推定會長分散捐啓四處募集欵項茲聞由營口滿蒙銀行長錢鏡塵君交到經手募集捐欵如下盛我年捐洋二十元王視三王朗亭李序園程荔園郭漁笙梁文臣謝懋南王國楨方銘頌各捐洋十元李敬堂李岳霖華東升顧慧僧呂子揚潘梁卿翁憙生翁菊生翁梅生孫濟堂各捐洋二元共計洋一百六十八元已由該會曾長（現高等廳檢察長）發給收據第不知該會對於救濟婦孺作如何之進行也

●派員調查沒收匪產

彰武縣一帶巨匪那木斯來前經陸軍勦捕斃命其所有財產由溫知事沒收並開具清冊呈報財政廳當經王岷源廳長派科員黃紹玉前往該地將沒收那匪財產查實覆報於日昨前往彰武云（天）

●鄭視學解職之原因

省視學鄭與文近忽解職遺席以被撤下台之第四中學校校長白尙純接充緣白氏手段敏活運動力大而鄭氏既無奧援又無勢力此爲其解職之一大原因或云鄭氏下台將給以某縣知事是說誠恐未足取信（天）

●開原鉛鑛公司復活

開原小甸子溝產鉛甚富年前經鑛商許子芬報領定名爲開原鉛鑛公司集股開採嗣因坑內水大機器太小不適於用以致停工茲該公司經理人許子芬積極籌畫重復招募新股若干在大連某洋行購定最新式機器一架不日即可運到定于端節後開工將來該公司之發達可預卜也（言）

●通令嚴查十八團

警務處長王家勳以近來北京天津上海吉林各大埠學生均因青島問題相繼罷課提倡抵日貨且組織十八團以示誓該團之組織係十八舉一代表千人舉公代表以此類偷經鼓吹到奉實與東鄰親善不乏影響乃於日昨通令各署警察嚴加注意設法取締倘有此事發生定惟該管長警是問勿謂言之不早也云云（在）

●東邊匪患近訊

據使署消息此次與京起有胡匪當局得報後即飛飭東邊各防營統領協力進剿無如匪勢甚熾急切難平近日聯接柳河安圖奉化臨江各縣來電均係報告縣境伏匪與興京胡匪互通聲氣現已聯合一致益形猖獗請派援協勦等語現聞張使除飭各縣嚴加戒備外並擬派第四旅某部前往勦辦云（瘦）

●派兵兜勦胡匪

據確息距山城鎮四十餘里之跳山溝地方起有大幫胡匪五六十名鎗械齊備到處搶掠勢甚猖獗張使聞耗當電令駐紮就近陸軍開往兩連協同警察前往兜勦藉資鎮壓云（劉）

●預備犒賞軍警

二日(即陰歷五月五日)夏節張使照例通令所屬各機關休息一日外並由財政廳提出欵項數千元發交軍警各當軸轉放軍警每人兩角並購買麵肉若干以資犒賞云（則）

●拒士會成立

青年會前起設立奉天拒士分會於日昨(三十號)開成立會首由杜澤先演說服務社會理由次由侯新傳報告發起此會已往之經過與現在之組織及將來之計畫後由衆會員投票公舉杜澤先爲正會長王少源爲副會長侯新傳爲漢文書記米德峻爲英文書記曾紹德爲會計當時有警務處科長林世江助洋十二元補助會中開辦經費云

●更換稽查軍

軍署稽查總處及西北二關之分處其稽查軍隊原由工輜二營調撥向例于每月一日更調本日(一日)已屆調換之期是以總分各處之稽查軍均由工輜二營調換云

▲營口▼

●日司令官蒞營

旅順日本關東軍司令官陸軍中將立花氏近爲考察南滿洲沿綫該國駐紮軍隊起見特前日由旅啓程開始視察茲悉該司令官日昨午後五時許蒞營當往守備隊及憲兵分遣所分別視察并會晤日領事接洽定於翌晨六時搭車北上云（亡）

●禁止私辦電業

縣署近奉省長訓令准交通部咨開查民間電氣事業照章應先行呈報本部立案始能開辦乃近有不肖商人藉口興辦實業利用外債不先報部私自進行因起債權關係橫生糾葛往往釀成交涉損害主權若不嚴重取締不足以杜流弊茲定自本年四月起除已辦未報部立案者應飭令補報外其餘未辦各區當由紳商如創辦電氣事業須先報部立案倘有未經報案擅自開辦者即將該商產業悉數充公以重法令云云

●補考醫生揭曉

本埠警察廳前次考試醫生業已揭曉曾誌報端茲又補考醫生業經該廳評定甲乙昨日揭曉榜示週知內科醫生計優等高占元等六名中等徐潤如等十三名外科醫生優等劉震太一名中等買永慶一名不合格者計段興周等九名已勒令另謀生計俾免悞人生命云

▲桓仁▼

●所長擊匪凱旋

桓仁警察事務所所長張耕山日前因匪勢猖獗親率警兵協同防營前往痛勦現匪巳出境遠颺該所長遂於日昨凱旋回所矣

●隊長勦匪受傷

桓仁警察隊隊長于雨亭氏日前在四鋪炕地面因夜間堵者胡匪與匪互相劇戰將匪擊傷二十餘名死者不知確數該隊長面部亦受一彈傷勢甚危險現已抬送通化縣醫院調治未悉有無性命之虞云

●哨官請餉

駐紮桓仁奉軍右路巡防步八營左哨哨官張錫亭於去冬奉命調往八道江一帶擊匪迄今數月頗屬勞苦現因兵餉累月未開於日昨特回營部請餉據聞將餉領妥仍回防次云

▲孫家台▼

●騙拐婦人被獲

有王東興者係山東曾城縣人不悉用何騙術拐有范縣石某之妻石范氏並伊髮妻王孫氏暗由大連潛來本驛逃居驛東小孫家台趙某店內不悉何人說知開原警察四區防所現在該村石范氏遂往該區喊控舒祉仁區官以案關拐騙人口當即派警將王東興一干人犯統行抓獲以憑訊按律質究治云

▲梨樹▼

●登記易人

梨樹登記所主任曾獻廷爲人庸懦任事荒唐經方知事稟請撤差遺席另委司法科員邊寶仁接充刻已交代該事由邊某視事矣

●獲匪二則

梨樹警察第五區榆樹駐所區官劉輔廷率警察道在遼陽窩堡王松齡門前拿獲胡匪侯占山一名(綽號南訪友)由腰搜出手槍一顆備文解局小城子二區警士沈文調查戶口在小發花市甄奎院內拿獲匪人張廣生孟昭富二名解局日昨一併送縣懲辦云

▲西安▼

●單團長擊匪凱旋

駐邑街陸軍第九團長單少峰前率二三兩營往輝南柳河等境擊匪曾誌本報茲聞該處匪徒聞陸軍往勦即行逃竄月之二十六日單團長率領軍隊仍回防所矣

▲懷德▼

●混成旅一營到懷

懷邑地近蒙邊素爲胡匪淵藪加以俄國過激派有與外蒙聯絡起事之耗若不預先防範其禍蔓延不可收拾茲以當局特令暫編陸軍第四混成旅在昌梨懷一帶駐防以防不虞日昨(二十八號)第八團第一營張營長率全隊到懷本邑各界均懸國旗以表歡迎云

▲吉林▼

●院電關於學生團辦法

吉林孟督軍昨又接國務院關於學生團之舉動及取締辦法要電一則文曰此次學生集衆演說舉動逾軌政府力主文明對待直至縱火傷人案關刑事猶復法外施仁准其保釋乃其始僅主張青島問題繼乃爲種種要求軼出範圍之外政府猶爲挽留蔡校長並傳見各校長剴切曉諭冀其悔悟而散布傳單非理要求也如故倡言排日也如故又復發行五七報章不候批准擅即出版語多謬妄其中事雜言龐并有不逞之徒藉端搆煽若不嚴行取締深恐釀成意外風潮影響於治安甚鉅京師現已有令責成軍警嚴厲制止加意防維不服制止者依法逮懲各省軍民長官均負有地方之責務望恪遵明令同取嚴厲態度悉力防弭勿稍疏虞仍將辦理情形隨時電告是爲至要院翹印

●藥王廟會詳誌

舊例每歲陰歷四月廿八日北山藥王廟舉行藥王廟會今歲廟會較往年尤爲熱鬧茲誌其盛況如左

(一)講演佈道 省立通俗教育講演所利用廟會遊人繁衆之際施行臨時講演即在北山遠照亭內講演所有講題均因時因地制宜聽者甚衆此外並於講演場內及沿山懸掛格言牌聯俾資衆觀有所惕勵闡通風俗廸啓民智之功實匪淺鮮又耶蘇教會亦利用此機在北山施行佈道藉以廣招會友聽者亦頗不乏人

(二)市街繁盛 山下大小營業者均按警察先期劃定之街基搭棚設床計共分市街爲四頗勢整齊各街之營業者若茶社玩物商葫芦棚酒館洋貨店等此外尙有遊戲場等極其繁盛

(三)遊人降香 陰歷四月廿八日爲廟會之正日省城工商各業及銀行等均放假一日是以前往北山遊逛者甚夥而一般善男信女到會降香者尤衆是以山之上下紅男綠女白叟黃童來往如織異常擁擠

(四)藥商設宴 省城各藥業以四月廿八日爲藥王誕辰曾預先集資備供並辦酒肴故於廿八日各藥舖咸派代表到廟拜祭祭畢並在廟內宴飲頗極其盛此亦慣例也

(五)軍警彈壓 孟督軍以廟會遊人繁衆恐生意外特令馬步衛隊營憲兵營陸軍稽查處第五混成旅等派兵士到山彼巡彈壓故廟會日軍隊甚夥來往梭巡甚勤警察第四區署雷署長亦在北山下設臨時警察派出所山之上下均安有臨時警察守望所以維秩序藉保治安

(六)風雨殺景 廟會之正日廿八上午狂風號吹塵沙飛揚及下午陰雲四布大雨滂沱是亦未免大殺風景耳

▲樺甸▼

●保衛團籌議進行

白景星五君接任保衛團督練長兼第一團總以來對於應興應革事宜無不力加整頓以策進行昨二十五日又假商會議場邀集紳商及衆糧戶等開會聚議以資討論進行事宜當經表決該團每月除商會籌貼欵二千吊外由縣署撥給五百八十二吊及地方五等雜項商捐三百吊共自二千八百餘吊之的欵已有團丁二十五名乃因不敷分佈議決再籌欵項添團丁五名云

●陸軍派員調查

陸軍第四團王團長以時屆夏令匪徒蠢動特於日前派差遣員靳軼塵赴蘇密一帶密探傳聞子藉端詐贓及匪首于九江大肆搶掠各情茲據靳君回報該匪首巳斂跡東往昨又派差遣畢玉田赴漂河確查砲手隊衝突之事及八連防務並委差遣員邢懷德去江東紅石磖萬兩河等處偵查胡匪消息及七連放餉風潮所查詳情尙未聞知俟訪續誌

●行查禁罌粟

禁煙功令本邑自經縣知事與陸軍團長會銜佈告實行查禁罌粟之赴江東種煙者今則斂與而返奚昨聞縣署特派調查員趙維新往江東一帶查勘煙苗務期淨盡不使毒卉復萌茲據官塲傳出消息北京派英國人前往產煙區域查種罌粟聞該英人現已抵銅山縣端節前後必往江東各處親歷調查所聞如是未審然否

▲大賚▼

●鄭旅長蒞賚盛況

二十五日奉軍第二混成旅旅長鄭榮廷由遼源蒞賚除邑街各商號懸旗結彩外該旅先到軍隊均列隊齊至西門外迎迓東水馬龍鼓號喧闐頗極一時之盛入城後暫下榻於福成興燒鍋少憩即行遷入旅部並隨帶機關鎗炮各數架輜重車二十餘輛均分住城內及西門外各店云

●征收所剔除積弊

本邑地方征收所收納捐欵應照財政廳定章每元大洋收江錢三十四吊或江洋(每元合二十餘吊)一元三角惟前任違章收納每元大洋收中交票(每元合四十餘吊)一元三角一元中能得十餘吊之盈餘其中弊竇可想而知自李知事蒞賚後另委韓某接充將從前積弊盡行剔除收納捐欵概照定章是以無知愚民始知前任舞弊悉弄鄉民然亦追悔無及矣

●商業興盛之原因

自奉軍第二混成旅全部開至賚邑後賚邑即驟增五千餘人因而各種商業較前異常發達如澡塘飯館成衣局點心舖雜貨商均有應接不暇之勢他若白麪猪肉江魚燃料刀牌煙恐將來尙有斷絕之勢即以每人每日花洋兩角計算則賚邑商業上每日增進千餘元是以近日商業頗覺興盛云

▲泰來▼

●縣知事赴蒙聯絡感情

縣事查劍俟昨(二十日)奉省令親赴內蒙札賚特旗王府與後王商辦蒙亂善後事宜並藉以聯絡感情說者謂查君此去必能措施咸宜俾蒙民傾心內向也

●王承審慎重人命

蒙匪有綽號老虎者前被防軍拿獲送交縣署當經承審員王雅亭一訊析服票省即可槍斃但該老虎供稱蒙氏李某同行強搶並帮助教唆等語詞係傳案研鞫李某言語支離頗似同盜應科同刑惟王君見保呈特多人亦不似必須詳加檢查方克定讞故未稟請省憲暫作疑獄日昨經(二十日)查得李某果係良民即當取保開釋王君之慎重人命實爲近今法界中不可多得者也

●派警偵防蒙匪

警察所昨(二十日)接外區報告云蒙匪鮑闌亭在邊境聚集一百餘人勢將援及泰來于所長閱報後十分驚駭當即委警佐賽提三帶同警兵四名前往蒙邊一帶偵探昨晚(二十一日)又派警備隊二十餘名到邊境某處駐防至實警佐偵探結果容訪再誌

▲開魯▼

●李潔堅大言不慚

巳撤北路巡防後營管帶李潔堅每對人言本管帶此次雖經撤委而塞翁失馬焉知非福熊希齡(和平期成會長)是吾故舊舒和鈞(熱河軍務處長)係余至友必當爲我幹旋失去一管帶定謀一統領云云噫該云咬人之狗不露齒李某亦有所聞否耶

●奉天財政廳批示

批 示

具呈人于龍光 呈一件遵送更正莊河縣張炮溝煤鑛圖由 呈悉所送更正鑛圖仍有未合如測點第三號至第四號及第九號至第十號均應爲三百五十三度三十分又圖首呈請地名稱下應添等地方三字以資收束再鑛區關係甚爲重要所有圖內字跡不清之處應均改正清楚以昭愼重原圖仍發還仰即查照更正限十日內呈送核奪勿延圖五紙併發此批

原具呈人白明崑 呈請浮多應歸原領由 呈請是否屬實其中有無他項糾葛候令行瀋陽縣查辦具覆副呈抄批併發此批

冠蓋往來

▲李長春氏(黑龍江督軍署副官)三十日早赴京

▲李炳章氏(浙江省警備隊司令部副官)同上由奉回浙江

▲王相五氏(衛隊旅二營長)三十日晚由新民屯來奉

▲金月臣氏(衆議院議員)同上由京回奉

▲陳藝氏(安東縣知事)同上由山東來奉

▲邱上選氏(吉林全省印花稅駐哈辦事處坐辦)同上由京過奉回哈

▲陳士謀氏(憲兵營副官)同上由京回奉

▲張仁氏(黑龍江警務處長)同上回吉

▲高橋省立第三師範學堂學生五十名同由奉回高橋

▲劉宗誠氏(吉林軍署秘書)三十一日早由京來奉回任地

▲潘作藩氏(福建陸軍第二團長)三十一日早由奉回錦縣

▲楊維新氏(黑山縣商務會文牘員)帶銅元五千圓同上由奉回黑山

▲川上常郎氏(東拓會社奉天駐在理事)三十一日早由日本來奉履新

各埠銀及糧食行市(五月卅一日)

吉 豆 二元〇五

金票對小洋票 九三元四〇

羌帖大票 十日限 全 廿五日限

正金銀行奉天支店 日本實 一七〇元〇〇

鈔票 換洋 小洋(賣)

●大連電報

●開原取引所(三十日) 前場(買賣數) 後場

奉天 長春 營口 南文西風晨

神皋雜俎（本欄歡迎投稿）

小說

戰爭小說　情魔地獄（四十八）（儒丐譯述）

第廿章

伯戈爾斯布之側。立一人。名修賽爾。現充第二大隊副官。丘下爲二人所乘之戰馬。垂首齧食野草。一馬夫從而監視之。以防其遠行。

伯戈爾斯布忽問曰。現爲何時。修賽爾曰。六時十五分前。伯戈爾斯布曰。吾意此報告恐不實。想係飛行將校誤中敵之奸計。須知法人慣弄狡猾。吾軍飛行人員。雖免不受其欺。修賽爾曰。或敵故爲奸計。以疲吾軍。然不能無備。伯戈爾斯布曰。前綫兵士已飢。當分以乾糧。君可命掌號。修賽爾曰。兵士自入森林。至今實未進食。想飢極矣。惟時。即下小丘。往語號兵名蕭維戈爾者。令其吹進食號。于於號聲緩緩而作。響達林中。移時。伯戈爾斯布忽語修賽爾曰。修賽爾君。吾有一事。欲詢之於君。修賽爾聞言。莊其容。以待伯戈爾斯布之發問。伯曰。君不常欲爲詩人乎。修聞此言頗以爲奇。急以目視伯之面。且曰。大隊長。何爲而發此言。伯曰。吾聞君頗好吟詠。且常有所記。似爲詩人所行。修曰。詩人二字。稱謂殊高。吾何能有此資格。伯曰。君勿自隱。吾嘗聞人言。君之詩才。乃不可限。本大隊之軍歌。聞即君作。非君大才。安能有此吐屬。修曰。大隊長推獎。吾幾不能自容。伯曰。吾又聞人言。君於發動員令以前。有休戰之說。確乎。修曰。如大隊長言。伯曰。聞男爵拉烏夫君。與君爲唱和之友。擬相攜脫軍職。嘯傲風月。惜此志未隨。戰爭已起。修曰。誠如大隊長言。當戰爭以前。吾已決計辭職。往墨西哥承繼余叔之遺產。即卜居其地。以遂我淡泊生涯。伯曰。誠能如此。眞令人羨煞矣。顧乃遇此戰爭。君爲第二大隊副官。立此險惡森林中。脫彼報告屬實。吾與君殆難生離此地。修曰。自吾觀之。埋骨是鄉。正爲夙蓄。（未完）

寓言小說　糊突談（十）（冬鳴）

我說這們的也好。你女兒離開他那火坑。也免得受罪。覺着怪不好的。照實說。也是美事。老頭說。免得受罪這一層。好是好。但這後半輩的人家。怎麼個找法。歲數也扔下二十望三十奔啦。又是個活人妻。讓人家好說不好聽的。我說有小孩靡有呢。老頭說。就是這樣好。雖然同那小子過了這七八年。可一個小孩靡有。這時老頭面上的顏色就不似方才那樣。現出一種歡笑的樣子。說過了兩個多月。那一天。有一個虎大人。領着好些個人從我們堡子頭上過。一眼看見我那女兒。一打聽可以媒求的。那大人就求人對我說。討我女兒作妾。身價是要多少給多少。以外還養活我們老兩口子老。我聽這是很好。我女兒他也願意。看了個好日子。虎大人。就來馬車把他接去啦。我說姑老爺既能養老。我要錢也靡處用。就不必議身價了。過門後。那大人與我女兒好的就不用說啦。我看那樣子好相有點怕我女兒似的。也是我女兒運來時至。靡有一年工夫。他那大老婆子一病而死。他就把他扶了正了。那老先生接着說。你可慢着點高性啊。老頭發聲嘆。說。誰想先前那個女壻。書念了好些年。鬧的一點落靡有。想法欺詐人。硬說我們姑娘跟人逃跑出來的。向我要人。這位大人說。我說。你這辦的。什麼事。我說捨不想法完。就得啦。誰想這地塲硬分派我女兒。着原夫帶回。我女兒說。誰家都有女孩子。你們這作人民保障的。也要體量體量。現成的休書。如不信。還可行文問我們本縣那。

諧文

▲亦做師娘亦做鬼（龍岡浮生）

慨自九黎亂巫史。至今猶未斷。好好人家一女流。爲何學做鬝亡看香頭。忽歌忽哭喬裝點。妄語胡謅不識羞。偏又女流迷信最。道是果然能見鬼。每緣罹病喚將來。塲地死心各崇拜。倏而爺。倏而娘。儼似亡魂已上香。若何齋。若何祭。儼似亡魂正附體。只望病疾鬼遠離。師娘之言敢不依。那知鬼即師娘做。趕出師娘鬼亦隨。

▲造屋請仔箍桶匠

造屋必須請匠人。匠做從來水木分。二者又須皆僱及。工程方始能完畢。主人胡乃太糊塗。樸業尚知彼此殊。入市偶逢箍桶匠。桶兒箍得逢逢響。以爲攻木既專門。大小精粗當一樣。造成幾間價若干。匆匆即請司其權。主人瞶瞶姑勿論。箍桶匠兮何亦不自忖。銳身自任老斵輪。結構裝修都不象。生意無論攬得一大宗。且看這所房子怎完工。

戲評

▲劉小衡之盜宗卷（肉案）

盜宗卷一劇。係呂后臨朝。欲以呂代劉。恐關東諸王執宗譜以興師。時北平侯張蒼。掌劉氏宗譜。呂后詐而焚之。適關東諸王。遣田子春向丞相陳平索宗卷。平以問蒼。蒼不能對。大受丞相奚落。蒼回家。其子秀玉呈宗卷。蒼大悅。並詢其盜宗卷之故。蒼乃持宗卷入丞相府。遂以向相所受陳平奚落之情形。轉以奚落陳。此劇本鬚生作工戲。惟彼此奚落之情。未免太過。然出神之地。全在此處。劉去張蒼。陳瑞珊去陳平。做唱均有可取。惟劉一出台時。膽前顧後。東張西望。幾忘其所以。無心作劇之態。流露於外。殊謂大家風範。似乎稍差。昔觀其所演之七星燈一劇。較之此日。奚啻霄壤。望以後認眞作戲爲要。

品花

●都門脂粉

▲劉翠鳳（括梨投稿）

松鳳班劉翠鳳燕產也。當其在病倌時。余常襄友人邊務。與之甚熟。嗣後友人以事南旋。囑余代行其茶圍職權。因得不時過從焉。常見其玉立婷婷。蓮步珊珊。一種嬌弱憐人之態。有非管城子所可描露者。而且秀外慧中。知書識字。例如今古奇觀紅樓夢諸小說。均能一目了然。余每造粧閣。彼此非談書。即說家常話。鶯聲燕語。如小鳥之依人。縱有百感千愁。亦可渙然冰釋。太息紅顏薄命。淪落風塵。愧我窮途不能貯之金屋。深以爲憾。世有惜花如我者乎。盍速將校書拯出苦海耶。

▲誌聚寶紅玉（老萬）

趙紅玉病體新痊。益增嫵媚。昨充醉周之遞使。正值紅玉洗臉。酥胸半露。膚膩如脂。老萬及醉周顧視良久。大飽眼福。想甘后幃中玉人。亦不過如是也。醉周忽朗吟軟溫好似雞頭肉。滑膩還如塞上酥之句。蓋紅玉麗質肥潤。大有太眞之風流也。小阿紅玉復出檳榔一包。大嚼之下。淸香適口。醉周又以檳榔之數爲單爲雙。使紅玉戲猜。醉翁之意。固別有所在。而紅玉笑答不知二字。小妮子眞是靈心妙舌哉。無怪拜倒石榴裙下者。有恒河沙數人也。

欲將鮮花比玉貌。且觀顏色不觀花。誰把靈芝傍月栽。景華宮裏見花開。寄語鵑兒須記得。踏花莫向此邊來。

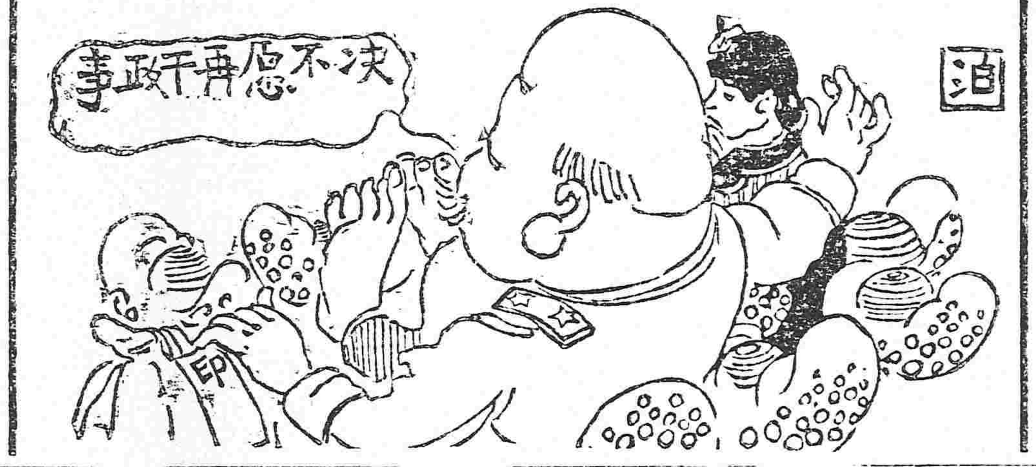

文苑

▲贈劉問霞用紅豆詩人題拈花微笑圖韻（伴琴）

拚向歌場寄此身。天涯黯黯獨凝神。等閒飛度流光速。落盡楊花又一春。

獨守冰淸玉潔身。皎然秋水淨無塵。捧心西子差堪擬。幾輩東施枉效顰。

又見東風換物華。十年鴻雪莽天涯。巡簷索共寒梅笑。獨傲冰霜是此花。

▲吟劉問霞（步紅豆詩人韻）（靡菴）

春滿瑤池絳蕊栽。蟠桃三月正花開。大羅天上羣仙會。曾聽霓裳艷曲來。

冰爲肌骨玉爲身。態度輕盈倍有神。艷李濃姚羞比貌。却將隻影綴芳春。

絳珠仙子是前身。一朝謫遣到紅塵。試轉鶯聲嬌不得。青蛾欲展笑還顰。

生來不曉御鉛華。渾似芙蓉落水涯。

雜報

▲奉天▼

●兌換銅元陡形擁擠

自造幣分廠奉令停止鑄銅幣之消息傳播後本市錢號兌換銅元遂形擁擠昨前兩日大西門裏銅元兌換處兌換銅元之人異常衆多魚貫排列在瀋陽縣西胡同內屈曲數折途爲之塞因兌換鐘點有限落後塵者大半向隅寄語兌換人銅元票之信用在能通行與否不在能兌換此區區少數何苦自擾乃爾（言）

●又運到大宗煙土

此次煙禁森嚴由日官憲均各認眞查拿無如車站附屬地內之公合棧仍有藏匿土販情事茲聞有土販方纖昌馬五等二十餘人均寓該棧樓上日昨又運到大宗煙土若干每包扣用五十元概由該棧執事劉瑞璋代爲銷售並於前櫃設有電鈴一有風動後樓即知消息破獲甚爲不易是以該土販明目張胆毫無忌憚此實禁煙前途之一大障礙也（中）

●不設車鈴罰水一擔

人力車自警察廳傳令設置響鈴後各車夫莫不遵辦昨有某某二人力車因未置鈴經大東門外崗警瞥見當將二車扣留責其違警車夫對以鈴壞在修理中該崗警遂令其各挑水一擔潑街以示薄懲云

●武教習因妒毆人

有客自遼陽來謂日前該縣中學校舉行運動會邀請各校暨各界人士前往參觀莅塲者咸謂該校成績爲遼陽各校冠武術一門尤爲擅長中央模範之武術相形之下未免見絀時中央模範武術教習王子安適在塲聞言激辯然口衆不及王子安乃憤憤出塲該中學校未之知也至二十五日中學學生張盛碩赴該校訪舊師友適爲王子安所遇王謂張曰聞汝校武術素善其敢與予一較乎言間操刀而起張生曰願受教惟較刀危險較拳可乎王某不對持刀向張迎面劈來張生見勢不佳一足將刀踢掉王羞慨成怒當喝衆學生十餘人將張生攢毆全身受傷十餘處後經人報告中學校並張之家屬當抬往醫院調治據云恐有性命之憂中學校及張生家屬以王子安擅自逞蠻當屬不法報告警察事務所將王子安傳案然後送交法廳裁判云

●爲孤女擇配

同善堂附設之孤兒院收養孤女定章屆十七歲即行代爲擇配茲聞有孤女徐仕福現年十七歲原籍山東人特由該堂掛照一分懸於門外以便求婚云（奇）

●小河沿點綴一新

小河沿本年經官銀號極力經營在水中建修水榭二處河之南修凉亭一處曾誌前報昨過該處見凉亭水榭均已竣工現正從事油漆橋梁亦已搭成惟工程較劣稍欠穩固然不發水亦無害也花船亦均入水茶棚亦搭成大半至凝香榭則賃租河南之八角亭本月搭棚掌演壇者聞爲劉問霞書史云

●槍斃盜犯

軍署軍法課前據警察廳送交盜犯李殿升一名屢經堂訊供認不諱於日昨下午一鐘將該匪綁赴刑塲執行死刑云（搶）

●因債潛逃

大東關什戶夏某曾作小本營業家境寒微而又積欠外債甚夥是以致無法償還現値節關夏某乃於日昨晚間潛逃及多債主來家索債則已不知所之當經遍詢親友亦無有知其踪跡者（泰）

●褒揚貞女

大南關鹿嚕巴胡同住有貞女李樹滋者現年已過半百前經城方代爲呈請省長轉呈大總統褒揚以勵末俗已經核准獎以女愛性成四字當由親友爲之製成匾額昨卅日雇用鼓樂與台將匾額在四平街一行送至該貞女門首懸掛云（奇）

●婦科聖手

小西關延生堂住櫃醫生韓壽忱精於岐黃尤邃于婦科日昨運某（某銀行大資本家）之妻因屢患墮胎經中外醫生診治均未奏效現又有五月之孕忽然腹痛落紅殆將小產當延韓醫診治施藥二劑而愈（言）

●嚇煞姣娘

第一樓名角劉永春排演鍘判官舊劇該劇內容多係迷信種種裝飾均爲人所罕見就中之大頭鬼三足鬼及又挑油鍋刀山所掛鐵磨所磨尤屬令人觸而生懍每一出塲形容甚致加以將電燈關閉因之頗有陰風慘慘鬼哭狼號之概前晚演至第四本游地府之際東包廂某君之夫人見而生懼一縷香魂幾被嚇出後經同往之傭婦百般解釋始定蓋亦少見多怪者也（七）

●少婦自縊

大北關寬心胡同依姓院內住有謝某者關裏人其父開設公合肉舖彼則無所事事除凌虐髮妻別無特長舊歷五月初二日其妻串門歸來不知因何於下午六鐘時在屋內懸梁自縊當其行短見時翁姑丈夫均未在家只有十四歲之小姑在院亦未加防範縊死多時經同院人始行查覺登時報告警區轉報地方廳准於今日相驗云（毛）

●兩相情願

大南關華岩寺東胡同住戶康淑珊之妻魯氏年二十許性甚淫蕩因康在黑省充差經年不歸魯氏不甘獨宿乃與同院鄭永才有染每晚鄭某住在魯氏室內人問之則以作伴對同院住戶畏其勢焰亦不敢報告警署從此鵲巢鳩佔而風紀遂不可問矣（毛）

●始亂終成

大北關神速胡同羅某生有一女年二九丰姿綽約羅有遠家子劉某裴俱翩翩濁世佳公子也幼與女相撕混既長兩心相印然尚發乎情而止乎禮久之待月期盟桑中踐約卿卿我我白首相期有委禽者女輒以死拒之父母知無情遂將冰人絲羅退日前爲婚娶之期始亂終成兩愿斯償云（天）

▲鳳城▼

●學生旅行

時値仲夏天氣淸明本邑八旗高等及國民小學校教員彭岫生于庚西宋子鴻等日昨早八時率領各該校學生七十餘名出外旅行鼓號喧闐國旗招展各生步伐整齊精神振作觀者均爲贊賞不置云

●廟會誌盛

舊歷四月二十八日爲鳳凰山藥王廟廟會之期是日燒香者自晨至午擁擠非常更有售賣食物者圖漁利者設床布肆振耳呼號竟將那冷落荒山變成繁華世界旣而夕陽西下紅男綠女始各下山四散矣

▲安東▼

●花會被獲

安東七道溝日租界有私出花會之張達讓每日出會兩次已經數月日昨忽被日本警察偵知當將會局執事張達讓抓獲到署嚴押是以該會局即行停止矣

●引渡煙犯

安東日租界七道溝及三不管各地方私立烟館開燈供客者不計其數日前經警察署爲禁止鴉片挨戶搜查遇有煙具者即將執事抓獲訊問引渡中國警廳法辦茲日昨又查有久開烟館胡姜二姓者當由其屋內搜出煙膏煙具多件一併帶署訊供不諱已於日昨引渡中國警察廳法辦矣

▲輯安▼

●收捐盡職

輯安收捐員自客歲選舉佟佐廷充任以來認眞辦理對內對外一秉大公但該縣各區之捐款如期繳納者固屬不少而延緩未淸者亦所難免日昨佟君躬赴二區催收捐款以應需謂之盡職誰曰不宜也

●注意防匪

駐紮輯安巡防右路步一營右哨哨官張毓封自駐紮該地以來商民賴以安堵近聞輯安桓仁毗連之地有大股胡匪任意猖獗該哨官遂帶隊前往彈壓並聞餉期已屆藉赴桓仁八營本部領餉約一星期始能遄返云

▲雙山▼

●打獵自傷

邑北太河莊農人胡某同三二夥友乘馬扒犂赴郊外打獵突有一兎馳過胡前胡某忙取槍擊之詎槍走火反自擊傷腹部登時斃命云

●時疫流行

本邑入夏以來氣候乍寒乍熱遂發生一種時疫起時頭腫目痛四支無力繼則鼻目流涕立移時斃命聞罹此症而死者已有三五人云

▲鐵嶺▼

●瘋子辱人

日昨二十九日余（訪員）因事赴西關行至西門裡見一少婦年將花信背負一幼兒由南北行至梨床旁邊該幼孩欲伸手往取某少婦恐其墜地大聲呼之曰你倒摟子我而幼孩仍不能從適有某瘋子近前將該少婦摟住醜態百出並云這個小娘們看中我啦當時行人頗多該少婦羞惱成怒遂潑口大罵在塲者無不捧腹已而有某警士前來詢及原尾當將該瘋子拉開飽以老拳並將某少婦好爲安慰始各散去矣

▲四平街▼

●酗酒滋事

本驛平康里素蘭班二十九日午前十句鐘有天益號住客唐某滿臉酒氣闖入屋中出言不倫大呼開盤瘋狂態度令人難耐攪鬧多時臨行擲洋伍角盤規向來一元伊僅伍角當與之理論唐某兇橫勢將用武被日警署撞遇帶署罰洋一元以爲酗酒滋事者戒

▲梨樹▼

●兇毆涉訟

崔洛二崔五虎之幼子也日昨用鐵揪將胡廣信之妻某氏頭部砍傷血流如注即時赴縣喊控拘傳到案經庭訊拘押俟傷稍愈再行懲辦云

▲西安▼

●妙手回春

邑大什字街博愛醫院院長宋子章畢業於省垣紅十字會醫學校所學洵有心得李鍾華因公務冗忙偶患氣虛之症昨經宋院長療治服藥數劑霍然就痊謂之妙手回春不亦宜乎

▲西豐▼

●謀害親夫

邑西鄙媽媽寨子沈某與楊姓婦有染該淫夫淫婦以本夫礙眼不便長久歡樂乃合謀將楊某殺於山林之中昨已將此案送縣想當從嚴懲辦不令彼等倖逃法網也

●軋傷小孩

日前在北大街稠人中有一馬車驚馳而過將十餘齡之小孩撞倒軋傷腿部幸未致命俟經人調說由車戶出醫藥費若干始行了事云

預約　出版

小說　梅蘭芳　定價奉大洋壹元　預約同五角
▲郵費外加本城小洋三分外埠全八分

本書自於本報發表後讀者爭先快覩已有定評無待贅述茲由著者重加修正校訂訛字於本年八月出版先行預約發賣限於二千部只收同價奉大洋五角全書約三百頁都九万餘言內附蘭芳素裝扮裝照像數張印刷力求精良裝訂務圖優美以副諸君之雅意希望預約者務祈早爲加入七月十日截止如達二千之數則無論到限與否概行截止特此謹白

本館及本報各分館並省城各大書坊均售預約劵希望者請就近向各處購取爲盼

盛京時報發行部啓

豆油　元　白小豆　元　紅小豆　元　花小豆　一元七〇
包米　八〇〇　小米　一元六〇〇　粳米　三元四〇〇　芝蔴　二元九五
同小票對小洋票　一一元四〇　金票對羌帖大票　一一三九留　同對羌帖小票　八一九留
倫敦銀塊　五十二片二分一　倫敦上海間　五志三片
香港賣金票　賣　九六元〇〇　買　一七二元〇〇
金票對羌帖　一一元〇〇　小洋對羌帖　一一七元四〇　大洋對羌帖　三四元七〇〇
全廿七日限　大豆　一六七元六〇　豆餅　元　豆油　元
六月十日限　六月廿五日限　金票　九一一八〇　九一一八〇　鈔票　一五九四〇　一五七〇〇　羌帖　八一一〇　八三〇〇
報（日一平均　六五度五（高一度二）　最高　七四度七（高一度三）　最低　六〇度一（高一度五））

145

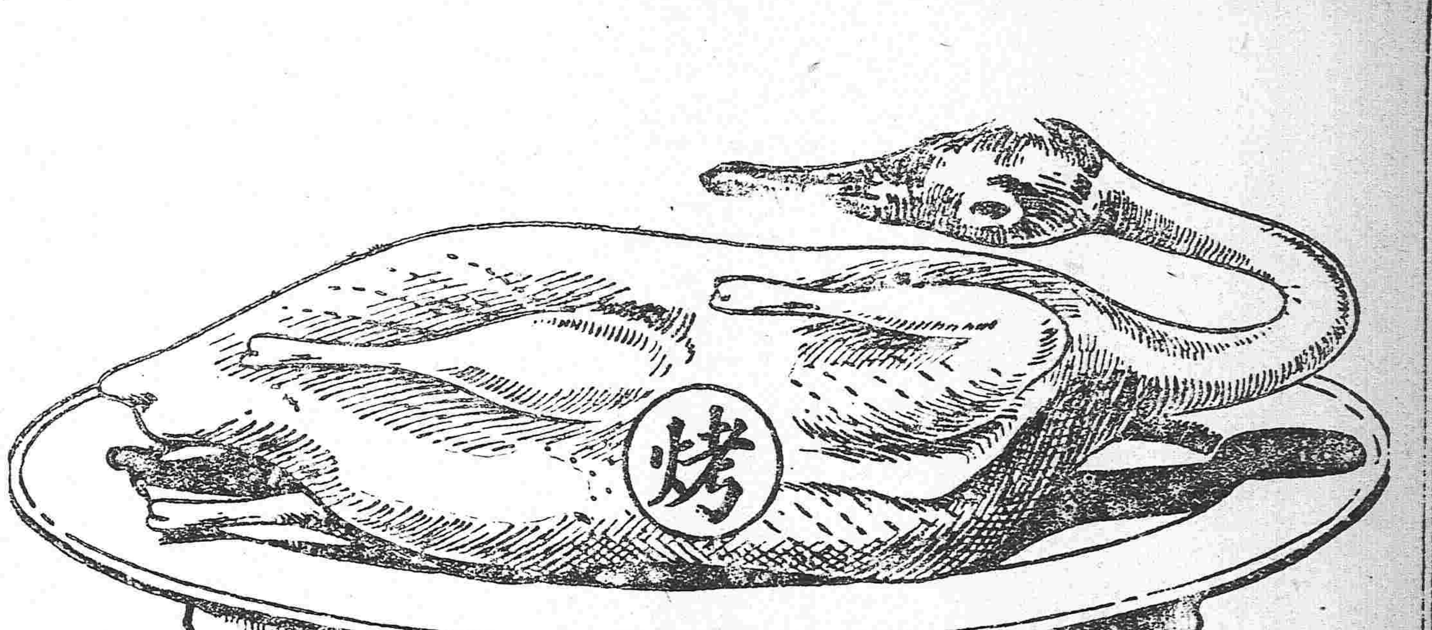

燒鴨

燒鴨之清香美味　盡人皆知　因其味美而清香

筵席之間　咸視燒鴨爲上菜

也

燒鴨之味美　因其係用烤法調製　而他種食品

亦然　卽如煙葉　用烤法調製　其氣味格外芬

芳

善吸上好香煙者　皆喜翠鳥牌香煙　因其煙葉

係用烤法製成　其氣味格外馥郁也

發明(烤)烟

翠鳥牌香烟

英美烟公司總理

陸軍步兵少校曹珍浦君露宿餐風飽受艱苦

精神困憊否

如有精神不濟乃是血氣枯乾之故須以廣東步兵少校之證書爲寶鑑世有多數男女常覺神虛力乏並非生成如是也往往因操勞過度致患血氣枯竭疾病由是而起矣患者出現面色萎黃或身體輕瘦腦筋乏力最易擾憂胃納少進食不消化少一動作便覺氣喘易患感冒傷風等症或氣管炎肺胞膜炎以及一切寒熱各症腰背疼痛乃是若輩之常有病症也此輩血薄氣衰身體瘦弱者甚爲危險往往日見加劇如療治得法可冀早獲全愈即如現任廣東佛山花捐局局長曹君秉政字珍浦先生之證據實足以資模範也陸軍步兵少校前廣東護國軍第一軍副官兼親軍第三隊長曹秉政君來示云僕當於年前就任廣東護國第一軍總司令部副官時旁午軍書心力交瘁且露宿風餐飽受艱苦遂致血薄氣衰腦力不足夜不安眠更且胃口失調飲食不思體質日損四肢無力形容憔悴如此日久遍延中西名醫竟無效驗正爲焦灼之後得友人余君劍琴力勸內而試服大醫生之紅色補丸並清導丸兼服之以之調攝計料數瓶未幾病已霍然全愈而且精神煥發體健逾恆由是觀之此丸誠世界上無雙聖品也感德之餘謹誌數言以誌謝并夾呈小照一幀俾得登諸報端使我軍旅同胞知所備用焉

天下馳名之韋廉士大醫生紅色補丸皆經療治　血薄氣衰　腦筋衰殘　少年乏力　胃不消化　瘋濕骨痛　臀尻酸楚　山嵐瘴癘　腳氣浮腫等症對于婦科各症尤爲神效凡經售西藥者均有出售或直向上海四川路九十六號韋廉士醫生藥局函購每一瓶英洋一元五角五瓶英洋八元郵力在內

奉送小書郵片索取可也　茲有精美衛生小書閱報諸君如欲索取即須寄一明信片至以上所示地址原班奉送

非但有益於閣下自己且亦有益於尊夫人也

韋廉士紅色清導丸乃是微利之妙品藥性和平出自天然無論男女老幼均可服用請觀河南輝縣東大街邢子清君自已及夫人如何得清導丸之功力也來書云余數年來每自夏間痢疾腰痠不堪其苦今春一月間每臨睡時服清導丸一粒腹內即覺暢適亦不致瀉直至六七日即暢便一次至服之日久却又不見瀉其服兩瓶至今未犯腹瀉痢疾之症余內人向患體熱之症服之亦甚效此正家庭不可不備之靈藥也紅色清導丸專治　大便秘結　肝火上升　疾病頭痛　肝經太熱　面現紅瘰　口氣穢濁等症且免痢疾腹瀉之虞凡經售西藥者均有出售或直寄郵票大洋六角至上海四川路九十六號韋廉士醫生藥局原班郵奉一瓶可也

由三省總經理處牛莊源來盛

美容藥料 花顏水

皮膚能令人外貌　最易遷變　雖然生成美麗嬌容　若任皮膚自成粗陋　非獨不得維持原有之美且不能發揮天性之美皮膚之關係於美醜有如此也　常聞世間自歎其容貌醜陋者　實屬不稀　此又人生最大遺憾　茲有日本皮膚科專門大醫小島先生多年研究自出心裁　發明一種良藥精製而成美容藥水名曰花顏水僅以數滴滴入洗臉水中　或融溶數倍之清水　該盆內之水即逢藥水而變色如乳　其馨馥郁觸鼻　雖鮮花如玫瑰與蘭花亦退一步且合衛生善治皮膚所發小瘡如　面皰　暗瘡　雀班　粉刺　酒刺　汗疹　頑癬煙氣　紅點　油光　瘰癧等諸症討厭之物凡老幼男女皆可使用此**花顏水**　均得轉醜成美　**花顏水**之特色　最能完全皮膚乃成色使姿容倍極光耀足稱最上妙品　請試一瓶以證本藥房之言之不謬藥價大瓶洋一元　每打洋十元　小瓶大洋五角　每打洋五元　試用瓶大洋三角五分　每打洋三元五角　各埠大藥房與洋貨舖均有代售

花顏水發售本舖　大阪市東區清水谷西之町　順和堂大藥房

經理所　上海四馬路　中東大藥房　上海河南路　東亞公司

上海五馬路 華美大藥房　上海河南路 美華大藥房　蘇州觀西街 中法大藥房　杭州羊壩頭 華美大藥房　南京承恩寺 中法大藥房　南京坊口街 華安大藥房

杭州清河坊 五洋大藥房　蕪湖長街 中法大藥房　蕪湖長街 中英大藥房　九江西門外 中外大藥房　南昌洗馬池 中華大藥房　南昌佳山廟 中西大藥房

頂上

山林香皂

NO.345

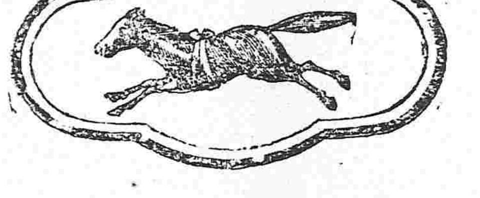

請購買之時　特注意馬牌

香氣馥郁　品質優良　價格低廉　能使耐久　販路擴大

和合藥水　一名育亨精　壯身靈劑

定價　大二元　小一元

和合藥水者、扶陽靈藥也。然與市上之所謂壯陽藥者、迥乎不同市上所售壯陽藥、大低不能見效、惟和合藥水服後兩三天始奏奇効其藥性和緩純係王道、故能扶陽于永久不壯陽于一時雖曰扶陽靈藥實壯身神劑耳。

經理處

青島 井上誠昌堂　濟南 文明公司　天津 金山大藥房　北京 信昌大藥房　奉天 井上盛昌堂　同 佐藤廣濟堂

長春 藤田大藥房　營口 東瀛大藥房　鐵嶺 平紀藥房　哈爾賓 井上大藥房　安東縣 井上誠昌堂　大連 小林卷助藥房

漢口 思明堂藥局　同 若林洋行　南京 丸三大藥房　上海 東亞公司

營口山海新關具……逾六個月不發生糾葛再行補發等因敝處恐未週知合亟登報聲明作廢 蘭西縣東鄉四馬架子屯范廣恒啓

拾去者作拋出售合亟登報聲明作廢以便遵照如此佈 蘭西縣北鄉張家岡屯張寬啓

民國要聞

●二十九日之國務會議

二十九日星期四之國務會議討論八年度預算此案早經在閣議中提議並曾有議決交國會之說旋以原案中應修正之處尚多而收支不適又爲亟須再行詳加審核之件故復行簽注交各主管機關修正至前日始復行提出遂於昨交閣議席從詳討論歷時甚久業將全案討論通過決於日內提交國會議決其他各案概未克議云

●今後之時局如何

▲局部謀和之障礙 連日和議維持問題頗爲一時之視綫所及如直接謀和之進行本報屢經報告而所謂局部謀和之一問題據所聞亦頗有許多之障礙軍政府方面意見之不能一致因不能局部謀和即使一二省可以接洽而將來呈效之後西南方面激派必又起而攻擊緩派甚則自相攻擊故局部謀和之議西南方面未必即能實踐在中央方面徐錢二公亦頗以此種辦法不甚易進行目下維持和議之一派人物多數主張將對等會議局部謀和直接磋商之一切新法門一概避去以全力聯合在野各方面人物出而調處如朱總代表即此派之一人也聞此派調處之法擬專從解決國會問題着手蓋國會問題既決八條自可解決或竟取消其餘事實方面本已議有端倪兩方均可讓步惟時止有國會問題難以解決故必以全力赴之而行先決也又一方面消息云八條取銷南方絕對不認可議和前途頗爲黯淡由有力者對于最近局面亦頗欲俟有機會設法變易對南之政策如一二星期之內此種模糊局面無甚進步六月後半月變易之政策或當即可現此爲較確之間見願國人一留意焉

▲唐少川去志頗堅 聞唐紹儀仍決計辭去議和總代表之職但西南軍政府一再慰留唐以即或勉任與事實亦無裨益故遣其任公子唐寳謌返粵向軍政府詳細聲明准其辭職云

▲和會決裂理由薄弱 和平期成會及聯合會等各團體爲謀和議復活動不已其所持之理由以南方所提之條件尚未成爲議題據會議規則凡議題須雙方提出始得成爲議題似此南北尚有共同協議之餘地不得以此即稱爲決裂云

●和會破裂後之粵局

二十一日廣州通訊云

▲兩院聯合會緩開之原因 自代表辭職消息到達此間兩院議長本擬邀集議員開兩院聯合會討論應付方法乃於日前北京政府遞將代表撤回并目前時局已由代表去留問題一進而爲和戰問題在和戰問題未解決之前西南應爲冷靜之觀察作鎮密之研究未可輕易發言致蹈輕率之譏以故多數議員要求兩院議長暫緩開會一俟觀察明瞭再行討論

▲時局變化之推測 南北代表相繼辭職之後北京政府遞將代表撤回於是上海和會有日趨於破裂之形勢究竟時局變化若何據某要人之所談畧謂北政府之撤回代表將來時局推移約不出兩種變化(一)即更易代表(二)即廣繼開戰是也就目前形勢而論北代表之撤回爲由於某派之發動已漸露端倪以吳鼎昌與某派有密切關係之故其由北京歸來後種種之舉動可知其爲在北京時預定之計畫此次南北代表之辭職即謂爲吳氏活動之結果亦不爲過則代表撤回之後改派吳氏充任議和總代表殆爲意中之事若猶不出此則代表竟不再派和議竟不再開出於一戰而已此種情形再越數日便可觀察明瞭矣云云

●新財團與財部要人希望

現在巴黎正在商議組織對華投資新財團一節業經迭如西電所傳惟其內容迄今尚不詳明一說謂該團包辦政治借欵以迄經濟借欵茲據財政部某要人關於該問題之談話大概謂此次巴黎所商議投資團之內容雖未詳聞惟據吾人之逆料此次之新財團大約不能逸出從來銀行團所有權限之範圍如果有包辦經濟借欵之計畫則吾人斷不能贊成吾人絕對希望傳說不確若不幸竟至包辦政治經濟借欵則恐監督內政之時日隨之而來矣云云

●財部向外交團商提使領經費

財政部頃以在外各使館用經費追切亟待撥付而庫款支絀籌措無方昨日特備具公文咨送外交部請准由關稅中國政府提用餘款列記需用各款清單計分三項第一爲赴歐專使經費三十萬第二駐外使領各館經費六十萬元第三爲撥付上海洋煙公所債票息欵三十八萬餘元合共約需一百二十餘萬有寄用而切立待支付即希外團准予由關稅中國政府帳內暫行提用並稱總稅務司對於此事認爲與各項擔保毫無妨碍請予同意以便提用云云

●張瑞璣定期旋里

陝西劃界專員張衡玉返京各節已誌本報謝張氏前日謁見總統總理擬以陝事停頓現無劃界之必要請即日銷去劃界委員之職元首以陝事不過暫時停頓將來仍將借重錢總理擬暫行予以顧問位置而便諮詢但張氏始終堅辭聲明此時無論位置若何重要決不願就決定夏節前出京旋里閉門思過云云

●西南鐵道統一策

軍政府交通部現提出一種建議案於政務會議內中實包括裁兵善後策於西南各省鐵道統一策之內即置中國鐵道部員於廣東由其統一已成之鐵道及修築未成之鐵道凡西南所裁撤之兵悉以充鐵道工夫是也據聞此種計畫實斟酌李根源之意見而成者如果實行則軍政府某要人當被任爲總辦云

●關於南北時局之新消息

邇來大局仍極沉悶幾經調人疏通截至前昨兩日時局前途略有佳景大致仍爲雙方擇要更易代表由仲裁方面提出應議各案其雙方執政者專辦善後惟其中仍有一二部份尚未具體承認者故未完全表決云

●岑西林昨致東海之要電

廣州岑雲堦昨來義密急電致東海略謂軍政府今已議定無論如何亦須維持南北議和會議擬請中央勿准朱啓鈐辭職仍令赴滬重開和議而挽危局云云聞東海接電後即日電覆岑氏允挽留朱氏並請西林極力勸慰唐少川勿再堅持成見云

●政府致陸專使之訓電

確聞政府最近發兩訓電致陸專使(一)如山東問題事實上萬難保留即行簽字(二)和約簽字後關於國際聯盟要案先行準備即可歸國聞和約簽字約在下月十日左右陸氏歸國後以駐在公使辦理加盟之事云

●外交命令修正發表

內閣方面所聞政府擬下關於外交之命令 是項令文業已副署蓋印但廿九日閣議某閣員以對於學生之令應與說明外交及尊重邦交之令分而爲二故又須修正然後發表云

●電令李閩督赴厦

童保暄在厦門病故後以該地爲咽喉要衝楊浙督已呈准派張載揚前往鎮懾政府并去電促張速行聞張師長早已就道奚茲悉政府恐張師長到厦尚需時日故又特令電李閩督其即日先行趕赴厦門撫循維持俟張載揚到厦接洽後再行回省以重防務云

●總商會代表謁見田農商

京師總商會前日開會結果公推安迪生王元吉等六員爲代表於廿九日午後二時許赴農商部謁見田奐廷總長陳述三事(一)懇將前清度支部救濟市面之欵暫緩提用並籌撥壬子之恤欵(二)懇對於學生罷課風潮爲和平之處置(三)京師米糧缺乏請電商蘇皖南省准其分期採購源源接濟 田總長已允向各方面磋商關於維持貨問題及市面經濟現狀均有所回答至五時方告辭出署云

●政府電覆各省內容述要

邇來各省對於大局問題所來請示宗旨要電極多聞政府昨特擇要答復兩事(一)青島外交已達簽字時期惟現下仍在力求保証事件(二)南北和議問題政府正在勸慰朱總代表等返滬之際希各地方長官維持和局之意見俾作參考云 詳抒

●黎馮又有尊重和議之電

各界最爲注意之黎黃陂馮河間久無何等表示頃聞某要人口稱接到該氏密電大致對於和局主張悉心尊重和議否則外交險惡不久將有亡國之虞惟黎馮均聲明不擔正式調責云

●責成各分代表接洽時局

政府以上海和議決裂後中央屢謀手續與南方重開和會迄未得有良好結果日昨又擬邀請北方各代表以私人行動各就交誼最厚者電商南方分代表俾可達到從長計議目的 至是否更易總代表及如何進行和局之處日內可望有正當辦法云

●國際劃界速謀進行要因

近兩日來府政又將國際劃界問題屢次提議其所研究之處不外西藏東三省內外蒙等處其阿爾泰併品者應歸內政研究而雲南越邊定於大局安協後辦理如何解決雖難預悉探其原因則政府接有外交上報告如不劃清界址恐巴黎和議後以上各處必出他項問題云

●閩省形勢又緊之電告

閩省南軍近以和議停頓又値童保暄司令病故厦門頗有乘機進逼之勢昨聞在閩之王永泉旅長曾有急電致政府報稱據駐沙高團長飛報許崇智增兵添械直逼防綫現相距甚近情勢洶洶並陳現在各防所有臧司令所部之附團尚屬可靠惟其餘零星駐防各師軍隊頗覺不能統一請政府迅行統籌劃一規定以遏亂萌並請示應付機宜云

●外交問題又徵省長意見

青島外交關係重要政府已屢次徵集各省意見然所復到多爲武人趨向故無具體方針日昨某要人又以個人名義通電北方各省省長囑以正義的確見將應付外交宗旨發抒公正言論以救千鈞一髮之外交危局云

●政客口中之唐紹儀態度

據在野政客云南方和議總代表唐少川現下雖有赴粵之說者証諸南方分代表則云尚難見於事實因唐氏近遭西南各界攻擊實願居滬暫不他去聞前日致軍政府一電仍係堅辭和議重任無論如何軍政府一電亦須如此職務辭去云

●南北軍人統一之進步

前次林葆懌莫榮新通電發表意見主張軍人立於政治之外並頗宜謀整齊統一之方各軍事長官均有電表示贊成最近林莫等對於前次通電所發生之好影於是再有通電求謀進一步的辦法再徵集意見茲聞參陸南部總長已於勘日(二十八)復電尤極端贊成並將復林莫電通告各省並徵求意見亦今日時局中之好現象也其通電各省原文茲從某方面探悉如下(銜畧)茲復林莫諸公電其文曰口日通電無任欽佩本鞭辟入裏之論速謀軍事統一爲確定中堅爲總綱以軍事如何整頓國防如何佈置善後如何處理三者爲節目茲事體大千端萬緒誠如來電所云者僅文電交馳廣集衆思既虞稽延時日且難盡意少有扞格轉生誤會自前項通電以後找軍人精神齊一意見相同自應更進一步速定辦法以收知行合一之效而提綱挈領之圖莫如就國軍固有之統系以謀軍事之統一集我軍界時賢聘對一室共圖斯學綱領既立節目自迎刃而解至若整頓布置處理各問題當共徵各國先例參以我國現勢擇善而從庶早定基礎於以鞏固國家於以安寧佇候明教等語特此電聞希爲查照並盼惠教參謀總長張懷芝陸軍總長靳雲鵬同叩勘印

●某督對內請取强硬態度

某督軍(或云倪嗣沖)昨來要電致政府表示對南請取强硬主義並謂謀和方面中央對南愈就愈離彼方決無稍有退讓値此全國對外激憤之際深恐南方藉口反對中央而起暴動務請改取强硬主義俾望大局易趨統一云云

●西南尚擬續取劃界人員

政府接三湘探員急電報告云西南各總裁通電商定張瑞璣雖自行離陝劃界手續不能停止進行現已決定另派閩陝鄂西劃界專員惟斯種手續仍爲暫局一俟宣告和局決裂即以此項人員襄理南軍

●電慰三督萬勿卸去調責

長江三督軍近因南北意見各走極端內幕中屢遭雙方野心家之誣責日前先後來電表示不願再担調停大局之重任聞政府昨已覆電勸慰畧云曩日謀和均出鼎力執事等既負全國重望深願貫澈初志勿爲橫逆所奪云

●屯田問題最近籌備情形

政界消息當軸諸公現對屯田問題仍在極力研究日昨又將籌備屯田手續略定數種(一)由財政部詳擬辦理此項借欵意見(一)由農商部先行派員往內蒙各處勘查(一)由內務部編訂改革地方區域以備屯田議案(一)由陸軍部擬出退伍軍隊分撥屯墾之方針云

社會瑣聞

▲開設露天學校(北京)

京師公立第十五高等小學校每當夏季即在該校附近地方組設露天學校一處召集貧兒施以教育現聞該校校長因時交暑夏正宜露天教授之時故擬於端陽節後施行並將露天學校地址改在扁担胡同迤南空濶地方以資寬敞云

▲浙議會趣史兩則(浙江)

▲冒用名片 ▲雇用拳師

浙議會風潮以來人衆屢集時各議員紛紛逃避均爲各校學生所截留索閱名片有主張加費之議員當時情勢膽怯恐爲衆毆乃借不署名者之名片以相蒙混故事後有兩何文龍之名片發現此一趣史也又近日旁聽席據聞有拳師數人係金錢派議員所雇來注意在新聞記者及反對加費案之議員此又一趣史也

▲吃喜酒的會鈔(上海)

▲主人不見了

愛多亞路聚賢旅館前日來一馬姓客云暫假客廳結婚禁綵由該旅館代辦即付定洋十元翌日下午馬偕親朋十餘人又西樂全班至逾時新娘亦珊珊其來登堂與馬交拜亦無伴婦及証婚者新娘則鼻架金鏡妃色襖青裙革履禮畢偕馬忽忽出乘車北去及晚亦無蹤席欵客衆賓饑不可耐皆忿忿欲出茶房見勢不佳急上前索取房金及禁綵費除付十元外尚少二十餘元爭執良久衆無奈乃集資如數付訖及明復被西樂隊所阻衆亦付訖如前始各狼狽而出臨行時衆賓朋大罵馬死人拆爛汚不止云

民國八年六月一日 各人吉凶

舊曆五月初四日 日曜 甲申 友引 庚宿

本日之吉凶▲一白之人與人相左之日行商訪問亦事皆不諧戌亥方吉▲二黑之人百思不決之買賣亦有利但受貨時須注意南方吉▲三碧之人勞而無功之日遊說勸誘皆無效北方吉▲四綠之人事務不見頭緒之日新事業以及其他諸事內須中止北方吉▲五黃之人驕則被擯卑則受辱南方吉▲六白之人幸運之日徐進則移居旅行買賣皆吉未申方吉▲七赤之人受歡迎之日旅行遊說賀名皆吉戒奢忌丑寅方吉▲八白之人雖爲吉日急躁反凶南方吉▲九紫之人守常業可得相當利益大事不可圖東方吉

請吸銀貨牌香煙

請君注意

每小盒六支　價銅元壹枚

株式會社東華煙草公司謹啓
奉天總經理 共盛煙公司
各地大小雜貨舖均代售　奉天小西關大什字街南

技術最優秀　價格低廉　堅固無比

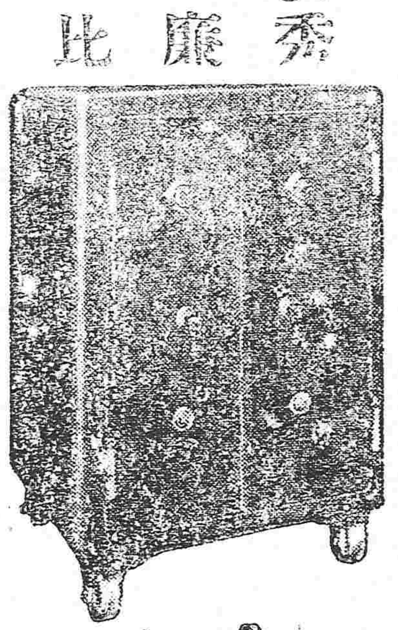

金庫

東京中川　大阪西田　金庫總代理店
奉天城內　合名會社 藤田洋行本店　電話二二四●二二一四

完全淋藥

淋者淋漓也尿道發炎溺不通暢爲淋漓而下故曰淋症又名白濁此症緣因或由娼妓之傳染或由患此症者之家接觸感受風寒或房勞過度故致病之由而不同此症有急性慢性之別初起爲急性淋日久則成慢性淋也初則尿道搔癢小便頻數漸次疼痛白濁淋漓不止或則遺精出則出血以致全身倦怠痛苦難堪倘日久失治諸病叢生必及於危本藥房近由歐西購到特別新藥復加研製名曰殺菌止淋丸專代殺菌解毒清淋去濁無論何種淋症均能神效輕者一星期全愈重者二星期除根誠爲世界獨一治淋之聖藥也○各界諸君如患此症經過多醫不效服藥即功者請嘗試之方信言無虛謬耳○此藥一瓶廿四粒定價小洋五角○一星期量四十二粒定價小洋三元九外埠函購加郵費三角

奉天大西關上頭　英美大藥房主任侯鳳崗謹啓

本會社於去年開辦以來內容尚缺完備以致外界誤會頻生謠諑日起遂於去年十二月間開股東大會議定改良辦法當即招聘銀行專家担任各項業務雖爲日無多却見效極速核計今年陽曆一月間貸出之數已達十萬圓之多而外城四十萬圓之大借欵亦將告成來本社存欵者又絡繹不絕特恐外界不知眞相致生遺憾茲特揭諸報端以期各界得悉本社之現狀焉復將本社辦事之特色列下以供衆覽

一、放欵手續務求簡便以期迅速　一、辦理抵押信用各貨欵利息均極低廉　一、借欵者宜直接來社無需人介紹以免煩累而省耗費　一、對於借欵者本社不索各種小費　一、借欵者之借還期限緩速任借主之自由

奉天新市街千代田通十二番地
中日合辦滿洲企業株式會社　日電話三八八號

京都 聖然星命酬應館由京到奉 爲

本館研究星命學術有年久於江浙京津宦商各界素所深知因時局不靜擇地來奉近因學術精通爲人算命推數理有方而已預先審明遇何時榮遷仕途職位將來前程可在詳細批述以及遇吉凶擇日尤其精驗批命細批者五元拾元重加細批者伍拾元問卜者奉送外埠函寄者筆資先交七日回件如有天失本館負責筆資未寄者概不回覆批談不得筆資不節（地址設大西門裡以館軒路北胡同內）前因事件繁多故停止應酬數日今已辦有就緒終日照常酬應未週知特此佈陳

健胃強肺

山田正路丸

食後必一粒　心口疼腹疼　咳嗽之妙藥

今之正路丸者乃係日俄交仗當時之征路丸是也備犯慢急性腸胃病暨痧症腸炎者服之靈驗如神常服此藥必能豫防腸癱等症無疑也現值易瘟疫之際仰各位常備一劑以免災病

大連市浪速町　發賣元　東昌洋行

奉天萬芝堂藥局

太醫院宋醫考驗立案發給執照專賣各省府縣均有代售　本堂宋醫子岐應症特此週知

保胎健母丸

專治婦人久患墮胎者一年一受或二次者服此之後無急虛之藥保胎嫁子之宮調經元血補虛損水火健脾胃養血和肺胸腹諸症等之腹痛能治婦女有效之一切保胎之良藥每大瓶一元每小瓶八角六

參茸補腎丸

此藥以參茸爲君乃大補元氣助元仙靈通百脈培養氣血開胃和藥爲丸能補之群英之專治男子腎寒精冷陽痿不舉與腎水不足諸症及婦女經水不調久不受孕赤白帶下腰腿疼痛等症此藥補腎添精延年益壽每瓶價洋十元每瓶六元二角

立止咳嗽藥

本堂宋醫祖傳秘方專治男女老幼遠年近日諸般咳嗽勞傷等症此藥能止咳定喘清肺養血中痰帶血不論年深日久傷勞喘咳肺虛內傷外感不安食少此症服此藥保去根永和不能此藥能補一付見功每付價洋一角四價洋一圓八角五付價洋三圓五角十付價洋一圓八角無二價

虎骨熊油膏

此膏專貼風寒麻木諸般肺毒腰腿疼痛男子遺精白濁婦女赤白帶下經水不調久瀉久痢肚腹疼痛小腸疝氣手足拘攣骨節疼痛積聚痞塊等症按穴貼之其功如神此膏小張價洋三角大張六角

雙合化痞膏

專治男女氣積血積寒積食積痞積肚腹腰疼痛手足麻木及婦人癥瘕經閉赤白帶下兼治小兒一切積聚肚腹膨脹常貼此膏最能化積消痞每份兩張價洋四角整買五份按照九扣

神效虎骨藥酒

此酒專治男女中風中寒左右癱瘓手足麻木筋骨疼痛腰膝軟弱步履艱難口眼歪邪等症見效飲此酒每瓶大瓶市洋一元中瓶市洋六角小瓶市洋六角

開胃止痛丸

此丸專治男女老幼心口疼痛胃脘食水停滯鬱氣脹滿寒積冷痛癥瘕痞塊嘔吐惡心肚腹作寒作痛噎膈翻胃嘔氣吞酸不論新久均可服之百試百應每付二丸價洋三角言無二價

琥珀通淋丸

專治五淋白濁小便刺痛沾染花柳魚口便毒下疳毛髮脫落男女新久諸淋無論諸症急服此藥能解毒消淋清利止痛每包價洋五角調楊水道立竿見效

宋氏救喉散

主治咽喉諸症瘟疫白喉纏喉鎖喉乳蛾喉痧喉癰喉瘡牙疳攻毒花柳喉癰不進下喉咽水吹之不下如急投此散其神效小兒患之甚效諸症每大瓶一元每小瓶五角

各省代售處　長春玉發祥　丰東興順　錦縣福順昌　西安縣　鄭家屯豐聚當　孫家台增益昌　營口合順　遼陽利順德　本溪縣張碗舖　安東益增遠恒順慶　懷德縣泰和號　海龍新民　西豐

本舖開設奉天大西關萬芝堂謹啓　中國電話一四三號

大連部 新開

寶成金店擇於夏曆四月初三日大開張

本金店自運蘇石高大洋房精造金銀時樣首飾加煉福字十足條錠葉金自運珍珠新鑽珠翠寶鑽石特聘滬甯名司專門玲瓏鑲嵌改良華洋器皿中西鍍金法藍陳列維湖花樣羅緞各色美備應有盡有無美不備兼收各路礦沙荒金各國金幣謹擇夏曆四月初三日爲正式大開張凡蒙光顧無不誠歡迎本金店獅球商標請認明庶不致悞

電話一三八九番

營業　低利放欵　經理存項　包辦實業　接濟資金

奉天浪速町　東洋拓殖株式會社奉天支店

特色　資本金額二千萬圓　債券發行額金三千五百萬圓　利息低廉期限從緩　克己接洽和睦莫煩紹介　定資對借不分中外　他項雜費每千元只收四元保物特別

◎聲明　低利放欵限期從緩　不分中外莫煩紹介

奉天十間房　滿洲農工株式會社

營業課目　○低利放欵　○經營農業　○受託土地之管理及處分　○地上建築物之買賣及貸借　○買賣各種債票及股票　○保證事宜　○代辦商業行爲　電話日五二八番

綠樹陰濃之好季節

前途多忙閣下之記錄簿　事務繁瑣閣下之雜記本　錄事堆積閣下之賬簿　然而閣下常從容不迫以遂其希印是蓋閣下之衣袋中……常備一枝

斯完萬年筆

故能隨時隨地閣下可亦任意記錄也

△事務家用●學生用●記者用●婦人用●製法旨極堅牢完全●保證持久▽

斯完萬年筆墨水一個三十錢

東京 斯完萬年筆製作所

（滿蒙總經理特約店）奉天大北門街四八二 昌和洋行

頂上 愛國牌香皂 老牌

愛國香皂　不惜重資　深究製造　較諸歐亞　原料尤精　完成此皂　洗面潔白　味清異香　耐久可靠　能扶體强　而兼去斑　無一不效　仕宦淑女　愛用異常　俱贊佳料　衛生有宜　暢銷寰球　四海皆曉　惠顧諸君　購而試之　言之不謬　依此方單　特此告白　謹妨假冒

敬啓者公司鐵路省神戶設立歷經有年間代客轉運貨物及各種石繼後設辦各地振興運輸近敝公司特於大連開設門面以及本站設支店祇因牛家屯站横于街內遠上遠諸君多不便利是以在營口老爺閣街實設新站門面至于各城運送貨物下往均甚順安如蒙賜顧請爲面議

左開各支店設在專用鐵路枝條　長春　公主嶺　四平街　開原

本店 大連市監部通　支店 長春、公主嶺、四平街、開原、鐵嶺、　出張所 奉天、遼陽、牛家屯、西營口、旅順、

山口運輸公司

滋補衛生丸

男女皆宜常服勿以尋常補藥視之如服此藥大見功效後再改服本堂開胃健脾丸每丸一角五●強壯身体培補真陰服之百無一失

每丸六角●專治氣血兩虧心氣怔忡夢遺滑精四肢懶倦氣喘心驚諸虛百損五勞七傷

神效活絡丸

每丸二角●專治筋脈拘攣半身不遂口眼歪斜等骨節疼痛行動不得自由腰膝酸軟麻木不仁症本堂遠製此藥煞費苦心獨得其妙光臨者日不離門誠濟世之良藥也北京仁壽堂製均實現大洋

代理處 奉天城內 中西大藥房

△往北車　△往南車　△營口大石橋間　△大連旅順間　朝鮮線（日本時刻）